

4

INTRODUCERE

1. JUSTIFICAREA STRATEGIEI
2. OBIECTIVUL STRATEGIEI
3. METODOLOGIA ȘI STRUCTURA STRATEGIEI

I. AUDITUL FACTORILOR DEZVOLTĂRII

0. DATE GENERALE
1. INFRASTRUCTURĂ
2. ECONOMIE
3. ADMINISTRAȚIE PUBLICĂ
4. MEDIU COMUNITAR

II. VIZIUNE ȘI OBIECTIVE STRATEGICE

1. VIZIUNEA DE DEZVOLTARE
2. OBIECTIVE STRATEGICE

III. FORMULAREA POLITICILOR DE DEZVOLTARE

1. STRUCTURA TERITORIULUI
2. STRUCTURA SOCIO - DEMOGRAFICĂ
3. STRUCTURA ACTIVITĂȚILOR ECONOMICE
4. CONTEXTUL TERITORIAL REGIONAL/ NAȚIONAL

IV. IMPLEMENTARE

1. CONDIȚII DE IMPLEMENTARE A POLITICILOR SECTORIALE
2. PERFORMANȚELE DEZVOLTĂRII
3. CRITERII DE LUARE A DECIZIEI PENTRU INVESTITII

V. MONITORIZARE ȘI EVALUARE

1. MONITORIZAREA
2. EVALUAREA ȘI ANALIZA IMPACTULUI
3. CALENDARUL PROIECTELOR

VI. PIESE DESENATE - PROPUNERI DE DEZVOLTARE

- PLAȘA NR. 1: MEDIUL - PROPUNERI
- PLAȘA NR. 2: REȚEAUA DE LOCALITĂȚI - PROPUNERI
- PLAȘA NR. 3: INFRASTRUCTURILE TEHNICE ALE TERITORIULUI - PROPUNERI
- PLAȘA NR. 4: STRUCTURA ACTIVITĂȚILOR ȘI ZONIFICAREA TERITORIALĂ - PROPUNERI
- PLAȘA NR. 5: CONTEXT TERITORIAL - PROPUNERI

VII. TERMINOLOGIE ȘI SURSE SUPLIMENTARE DE INFORMAȚIE

Implementare





1. Condiții de implementare a politicilor sectoriale

Pachetul de politici-programe-proiecte sectoriale urmărește realizarea unei coeziuni teritoriale prin:

- Diminuarea dezechilibrelor județene existente, stimularea dezvoltării echilibrate, revitalizarea zonelor defavorizate;
- Preîntâmpinarea producerii de noi dezechilibre;
- Corelarea politicilor de dezvoltare județeană cu politicile sectoriale regionale/guvernamentale de dezvoltare;
- Stimularea cooperării inter-regionale interne și internaționale care contribuie la dezvoltarea economică.

Condiția 1: Organizarea coridoarelor de dezvoltare

Planurile de amenajare a teritoriului județean vor detalia cu prioritate, prin planurile zonale interorășenești și intercomunale, posibilitățile de cooperare teritorială pentru a echilibra economic extremitățile estice și vestice ale județului Bacău.

Condiția 2: Coordonare funcțională și investiții publice în infrastructură

Zonele de dezvoltare a producției agricole și animaliere viitoare, ca mărime și tip, vor fi coordonate spațial, prin planuri speciale de zonare a

teritoriului județean, cu sursele de captare de apă și cu nivelul infrastructurii existente ținând seama și de aspectele de poluare a mediului. Ele nu trebuie să afecteze zonele de locuire existente sau activități economice legate de agroturism.

Condiția 3: Întărirea regulamentelor de control al dezvoltării

Planurile vor delimita zonele de dezvoltare a activităților agricole, a zonelor mixte și a zonelor de dezvoltare extensivă. Pentru zonele cu activități intens agricole vor fi făcute precizări privind posibilitățile viitoare de extindere, a zonelor de relocare pentru unele activități, sau de creare a unor noi activități în coordonare cu prevederile condiției 1. În zonele mixte, în cazul extinderii sau relocării unor alte activități se va menține echilibrul dintre agricultură, locuire și valorile de mediu. În zonele de dezvoltare agricolă extensivă un accent deosebit se va pune pe realizarea de plantații și pe o politică de reciclare funcțională a acestora.

Condiția 4: Stabilirea de criterii pentru programele de reconstrucție

În scopul promovării reconstrucției unei zootehnii intensive, noile amplasamente propuse pentru acest tip de activitate vor trebui să răspundă la următoarele criterii: (1). Să existe o conexiune eficientă la infrastructura existentă și apropiere de axele de transport existente, (2). Să nu solicite intervenții în zonele verzi existente, (3). Noi amplasări de ferme să nu afecteze valorile peisagistice (4). Datorită emisiilor de amoniac noile amplasamente pentru ferme, sau dezvoltarea vechilor ferme exploatate neeconomic în prezent, se vor face la distanțe care să nu deranjeze locuirea sau a agroturismului.



2. Performanțele dezvoltării

Performanțele dezvoltării pot fi analizate pe baza următoarelor criterii și indicatori:

Criterii

Consiliul județean va analiza impactul politicilor la nivel local, sau al politicilor proprii, formulate pe baza următoarelor criterii:

- Eficiența serviciilor
- Echitatea distribuției
- Controlul externalităților negative generate de anumite funcțiuni/servicii
- Creșterea/descreșterea veniturilor la bugetul local după implementarea politicilor

Indicatori

Beneficiul planurilor de dezvoltare va fi evaluat pe baza criteriilor enunțate, printr-o serie de indicatori precum:

Pentru evaluarea investițiilor

Calculul costului marginal pentru evaluarea contribuției locuitorilor prin sistemul de prețuri, atunci când consiliul local decide extinderea utilităților și a serviciilor publice (se recomandă folosirea analizei de cost și beneficii sau cel puțin criteriile “valoarea netă prezentă” și “rata internă a profitului”);

Pentru echitatea distribuției

Calculul echității distribuției pentru toate grupurilor de venit care beneficiază de proiectele finanțate din fonduri publice (se recomandă folosirea curbei Lorenz privind redistribuția beneficiilor/grup de consumator de servicii); calculul schimbărilor în rata șomajului și în rata criminalității;

Pentru externalități negative

Calculul schimbărilor la nivelul poluării aerului din emisiile majore, schimbări ale indicatorilor de poluare a apei și a solului, etc. (se recomandă analiza impactului de mediu);

Situația bugetului

Calculul schimbărilor în veniturile la bugetul local (se recomandă metode de audit financiar).



3. Criterii de luare a deciziei pentru investiții

Există diferite moduri de analiză a fezabilității financiare a unui proiect. Aici vor fi discutate următoarele metode:

- Valoarea Netă Presentă (VNP - Net Present Value) și Raportul Venituri/Cheltuieli (RVC)
- Rata Internă a Profitului (RIP - Internal Rate of Return)

Aceste metode se bazează pe reducerea valorilor viitoare la valori prezente și apoi compararea veniturilor și cheltuielilor. Utilizarea acestor instrumente financiare este necesară pentru a evalua viabilitatea unui proiect (și, dacă este cazul, să fie înțeleasă replicabilitatea) din punct de vedere financiar. În plus, soluția proiectului poate fi comparată cu alte alternative sau cu utilizări alternative ale fondurilor.

Valoarea Netă Presentă

Pentru a defini această noțiune tuturor sumelor li se va aplica rata de reducere¹.

Suma, calculată pentru tot parcursul unui proiect, a veniturilor sau cheltuielilor cărora li se aplică rata de reducere se numește Valoare Netă Presentă (VNP).

Un proiect este fezabil din punct de vedere financiar dacă prin scăderea valorii prezente nete a cheltuielilor din valoarea prezentă netă a veni-

turilor obținem un rezultat pozitiv (VNP > 0).

Un alt indicator este Raportul dintre Venituri și Cheltuieli (RVC). Se consideră că un proiect este fezabil dacă Raportul dintre Venituri și Cheltuieli este mai mare sau egal cu unu (RVC > 1).

Rata Internă a Profitului

Rata internă a profitului (RIP) este rata de reducere pentru care Valoarea Netă Presentă a unui proiect devine zero. Calcularea ratei interne de profit este un proces de tipul "încercare și eroare".

Un proiect este acceptabil din punct de vedere financiar dacă rata internă de profit este mai mare decât rata dobânzii oferită pe piață.

RIP > *i*, unde RIP este rata internă de profit și *i* este rata dobânzii pe piață.

În această situație se poate anticipa de asemenea faptul că dezvoltatorul poate rambursa suma împrumutată pentru a finanța proiectului.

Inflația și Dobânda

Valoarea în timp a banilor trebuie poate fi calculată în funcție de dobândă. Dacă VP este valoarea prezentă a banilor, iar *r* este rata dobânzii, putem spune că după un an, valoarea viitoare VV este:

$$VV = VP \times (1 + r)$$

Pentru al doilea an, valoarea VV devine:

$$VV = VP \times [(1 + r) + r(1 + r)] \text{ adică } VV = VP \times (1 + r)^2$$

Pentru un număr *n* de ani se poate da formula generală:

$$VV = VP \times (1 + r)^n \text{ unde } VV \text{ este valoarea viitoare, } VP \text{ este valoarea prezentă, } r \text{ este rata dobânzii, iar } n \text{ este numărul de ani.}$$

Similar se deduce formula pentru inflație, care este:

$$VV = VP \times (1 + g)^n \text{ unde } g \text{ este rata inflației, care determină invers proporțional valoarea viitoare } VV \text{ a banilor după un număr de ani } n.$$

Se poate, prin urmare, calcula valoarea viitoare a banilor, în funcție de inflație și dobândă, cu ajutorul formulei următoare:

$$VV = VP \times (1 + r)^n (1 + g)^n$$

Cu ajutorul acestei formule se poate calcula ceea ce se numește dobânda reală *i*. Putem spune că dobânda reală este o rată ce depinde de inflație și dobândă după următoarea formulă: $(1 + i)(1 + g) = (1 + r)$, deci

$$i = (r - g) / (1 + g).$$

Pentru perioade cu inflație foarte ridicată, această metodă nu este eficientă.

¹ Rata de reducere caracterizează valoarea banilor în timp. Ea depinde de risc, inflație și utilizări productive alternative.

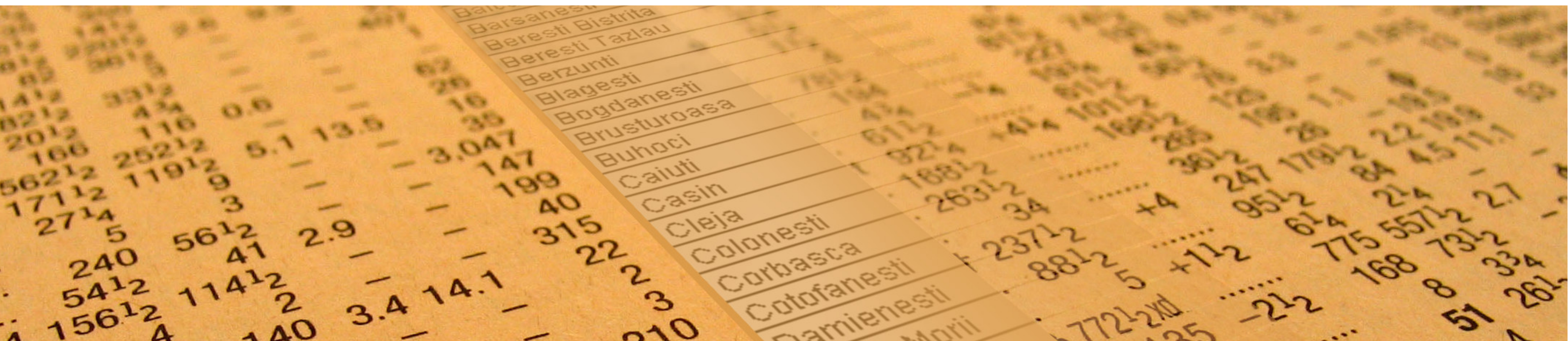

Criteriu pentru evaluarea distribuției beneficiilor realizate prin investiții publice (Curba Lorenz)

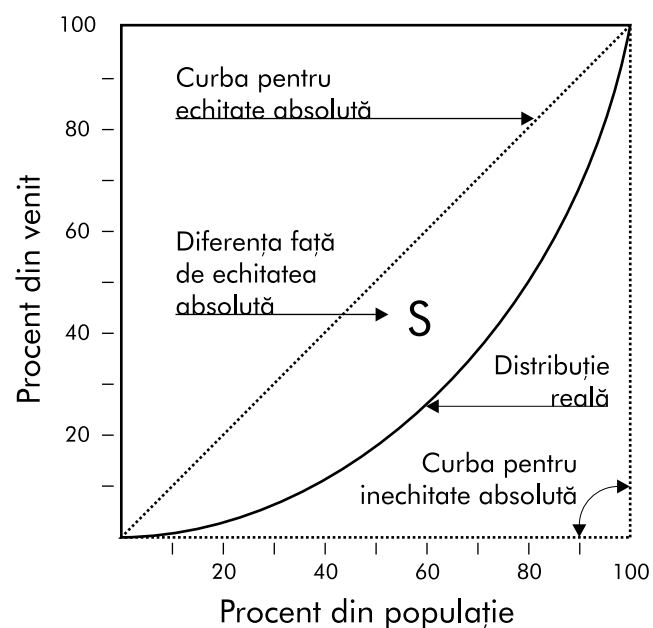

Definiție

Un grafic utilizat pentru ilustrarea dimensiunii inegalității venitului sau a averii unei comunități. (Paul A. Samuelson, William D. Nordhaus: Economics, McGraw-Hill International Editions, 1992)

Orice distribuție reală a venitului într-o societate este descrisă de o curbă care se plasează între extremele egalității absolute și a inegalității absolute ca rezultat al dezvoltării.

Egalitatea absolută este înfățișată de linia punctată diagonală, care descrie situația în care fiecare din membrii societății o parte egală din venitul total.

La extrema cealaltă avem cazul ipotetic al inegalității absolute, în care o singură persoană deține tot venitul, care este ilustrat prin linia punctată în unghi drept.

Suprafața S, cuprinsă între curba care descrie o situație reală de distribuție a venitului și diagonala care descrie situația ideală, indică devierea față de o distribuție perfect echitabilă. Prin urmare, ne oferă măsura gradului de inegalitate a distribuției venitului. Se pot compara astfel două situații diferite în ceea ce privește inegalitatea.

O măsură cantitativă a inegalității distribuției este "coeficientul Gini", care se calculează ca fiind de două ori suprafața S. Prin urmare, în situația de egalitate perfectă coeficientul Gini este 0, în cazul inegalității absolute este 100, iar pentru situațiile reale fiind între aceste extreme.

Acest instrument poate fi adaptat pentru a da măsura echității furnizării serviciilor publice într-o zonă urbană:

- Distribuția beneficiilor înainte și după un proiect care urmărește ameliorarea furnizării unui serviciu public.
- Compararea situației din mai multe localități sau din diferite zone ale aceleiași localități.

Putem vorbi despre inegalitate între locuitorii unei zone urbane dacă furnizarea unui serviciu nu este asigurată la calitate optimă pentru toți. Dacă furnizarea serviciului se îmbunătățește în urma implementării unui proiect, scade diferența între calitatea serviciilor de care beneficiază diverse grupuri ale populației și prin urmare inegalitatea scade.

Desenând, pe același principiu folosit de curba lui Lorenz, graficele ce reprezintă ambele situații, se va putea remarca îmbunătățirea echității. Pentru a realiza aceste analize trebuie considerate performanțe cuantificabile: sume de bani utilizate în proiect, număr de familii deservite, etc. Toate aceste analize pot fi realizate pe baza unor date reale care pot fi culese în timpul implementării proiectului.

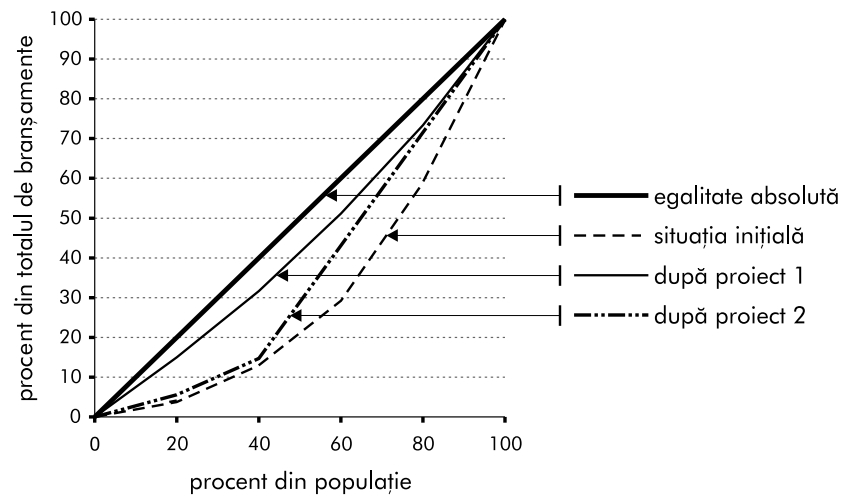

Exemplul 1

Pentru un proiect care urmărește să extindă acoperirea rețelei de canalizare. Se presupune că fondurile alocate proiectului nu poate fi realizată bransarea tuturor gospodăriilor din localitate la rețeaua de canalizare. Prin urmare este necesară o decizie: în ce direcție se vor îndrepta fondurile proiectului?

Pentru a reprezenta succesul proiectului în termeni de reducere a inegalității între diferite părți ale populației, vom utiliza graficul construit după principiile curbei lui Lorenz.

Vor fi reprezentate distribuția, pe grupuri de populație, a numărului total de bransamente în situația inițială și după implementarea proiectului, în două variante. Cetățenii localității X au fost împărțiți în 5 grupuri, fiecare conținând 20% din populație. În grupul I vor fi cetățenii din zona cea mai slab racordată la rețeaua de canalizare, în grupul al II-lea vor fi cei din zona cu o situație puțin mai bună ș.a.m.d.

Direcția diagonală descrie situația de echitate ideală, în care bransamentele existente sunt distribuite egal. Deoarece, prin adăugarea celor 600 de noi bransamente, în ambele variante, curba se apropie de direcția diagonală, se poate spune că ambele intervenții aduc o îmbunătățire în ceea ce privește echitatea furnizării acestui serviciu public. Analizând fiecare din curbe însă, devine evident că decizia de a implementa proiectul într-un fel sau altul determină diferit condițiile de viață ale cetățenilor comunei și dezvoltarea acesteia în general.

Prima variantă de implementare se concentrează pe îmbunătățirea situației grupurilor celor mai defavorizate, distribuindu-se fondurile proiectului după nevoie. Astfel, dacă înainte de implementarea proiectului 40% din populație beneficia de numai 12.5% din totalul de bransamente la sistemul de canalizare, după, aceleași grupuri se vor bucura de 31.67%, adică de 570 din totalul de 1800. Echitatea crește, societatea respectivă devenind mai echilibrată din acest punct de vedere.

În a doua variantă de proiect, cu aceleași fonduri, se realizează tot 600 de bransamente, numai că de această dată obiectivul este de a rezolva complet problema canalizării pentru o parte din populație. Pentru că efortul financiar pentru satisfacerea nevoilor grupurilor celor mai defavorizate ar depăși suma proiectului, cu fondurile alocate se poate asigura furnizarea integrală a serviciului în zonele în care deja acesta era prezent în cantitate suficientă. Deși și în această situație echitatea se îmbunătățește (scade suprafața cuprinsă între curba care descrie situația și direcția diagonală), se poate vedea faptul că situația este ameliorată pentru mai puțini cetățeni, iar zonele defavorizate din punctul de vedere al furnizării acestui serviciu rămân în continuare afara atenției administrației, problemele generate de lipsa canalizării în acestea putând să se agraveze rapid și să afecteze o zonă mult mai întinsă (risc pentru sănătatea populației, risc pentru mediul înconjurător).

	Populația		Situația inițială		Situația după proiect 1 (+ 600 bransamente)		Situația după proiect 2 (+ 600 bransamente)				
	%	Familii	Numar de bransamente	%	Procent cumul	Numar de bransamente	%	Procent cumul	Numar de bransamente	%	Procent cumul
Cei mai defavorizați	20	512	70	5,83	4,16	270	15	15	100	5,55	5,55
	20	512	100	8,34	12,5	300	16,67	31,67	164	9,13	14,68
Cei mai avantațați	20	512	200	16,67	29,17	350	19,44	51,11	512	28,44	43,12
	20	512	350	29,16	58,33	400	22,22	73,33	512	28,44	71,56
	20	512	480	40	100	480	26,67	100	512	28,44	100
Total	100	2560	1200	100		1800	100		1800	100	



Monitorizare și evaluare



INTRODUCERE

1. JUSTIFICAREA STRATEGIEI
2. OBIECTIVUL STRATEGIEI
3. METODOLOGIA ȘI STRUCTURA STRATEGIEI

I. AUDITUL FACTORILOR DEZVOLTĂRII

0. DATE GENERALE
1. INFRASTRUCTURĂ
2. ECONOMIE
3. ADMINISTRAȚIE PUBLICĂ
4. MEDIU COMUNITAR

II. VIZIUNE ȘI OBIECTIVE STRATEGICE

1. VIZIUNEA DE DEZVOLTARE
2. OBIECTIVE STRATEGICE

III. FORMULAREA POLITICILOR DE DEZVOLTARE

1. STRUCTURA TERITORIULUI
2. STRUCTURA SOCIO - DEMOGRAFICĂ
3. STRUCTURA ACTIVITĂȚILOR ECONOMICE
4. CONTEXTUL TERITORIAL REGIONAL/ NAȚIONAL

IV. IMPLEMENTARE

1. CONDIȚII DE IMPLEMENTARE A POLITICILOR SECTORIALE
2. PERFORMANȚELE DEZVOLTĂRII
3. CRITERII DE LUARE A DECIZIEI PENTRU INVESTITII

V. MONITORIZARE ȘI EVALUARE

1. MONITORIZAREA
2. EVALUAREA ȘI ANALIZA IMPACTULUI
3. CALENDARUL PROIECTELOR

VI. PIESE DESENATE - PROPUNERI DE DEZVOLTARE

- PLAȘA NR. 1: MEDIUL - PROPUNERI
- PLAȘA NR. 2: REȚEAUA DE LOCALITĂȚI - PROPUNERI
- PLAȘA NR. 3: INFRASTRUCTURILE TEHNICE ALE TERITORIULUI - PROPUNERI
- PLAȘA NR. 4: STRUCTURA ACTIVITĂȚILOR ȘI ZONIFICAREA TERITORIALĂ - PROPUNERI
- PLAȘA NR. 5: CONTEXT TERITORIAL - PROPUNERI

VII. TERMINOLOGIE ȘI SURSE SUPLIMENTARE DE INFORMAȚIE

Monitorizarea

1. MONITORIZAREA

Dacă implementarea proiectelor înseamnă organizarea și conducerea acestora în sensul atingerii obiectivelor pentru care au fost propuse, monitorizarea reprezintă un sistem de colectare și raportare a informațiilor asupra desfășurării proiectelor, în vederea îmbunătățirii eficienței și reorientării acțiunilor, în cazul în care acestea nu conduc la rezultatele estimate.

Monitorizarea este un instrument de management și o etapă a oricărei strategii de dezvoltare, care evaluează o serie de aspecte aflate în plină desfășurare, cum ar fi: activități, rezultate parțiale, buget, performanțe ale organizației ce asigură implementarea, riscurile identificate inițial. Existența unor activități bine formulate, a indicatorilor de performanță aferenți acestora și a unui buget propriu fiecărei activități constituie factori de succes în procesul de monitorizare.

Un grafic al desfășurării în timp a proiectelor (prezentat anexat) este o condiție esențială pentru monitorizare. De asemenea, realizarea unui grafic de monitorizare, care să etapizeze verificarea rezultatelor parțiale ale fiecărui proiect, este un instrument care facilitează acest proces. Graficul anexat, realizat pe baza calendarului activităților, poziționează rezultatele estimate ale activităților în lunile anilor 2005/2007 și își propune să asiste echipa proiectelor în procesul monitorizării acestora.

2. EVALUAREA ȘI ANALIZA IMPACTULUI

Evaluarea și analiza impactului

Evaluarea este un instrument care apreciază dacă obiectivul a fost atins, în cadrul de timp sau de buget alocat, și se realizează în două etape - la jumătatea și la sfârșitul proiectului. Graficul de monitorizare propus pentru proiectele descrise în capitolul anterior vine de asemenea în sprijinul evaluării acestora.

Evaluarea impactului apreciază măsura în care proiectul contribuie la țelul inițial și afectează mediul. În cazul specific proiectelor din centrul istoric, impactul va fi măsurat în raport cu efectul de multiplicare al acestora, în raport cu noile oportunități de investiții pe care fiecare proiect le generează la rândul său, sau în raport cu efectele pe care le generează asupra locuirii sau activităților economice în zonă.

Impactul poate fi analizat înaintea începerii proiectului - impact potențial - și poate, în acest sens, să devină un criteriu de decizie asupra oportunității unui proiect, sau la o anumită perioadă după încheierea proiectului, constituind un punct de vedere obiectiv în cazul deciziilor de investiție viitoare.



Matricea obiectivelor strategice și a politicilor generale rezultate din conținutul viziunii

Monitorizarea și evaluarea se realizează pe bază de indicatori de performanță, care urmăresc obiectivele strategice și politicile generale de dezvoltare, așa cum au fost formulate în etapele anterioare. Relația dintre acestea din urmă și indicatori este evidențiată în matricile următoare:

Scopuri	Obiective strategice pentru localități durabile	Politici generale de dezvoltare și rețea instituțională
Calitatea vieții	<p>Calitate de locuire decentă pentru toți, incluzând standarde necesare traiului pentru săraci.</p> <p>Sărăcie și inegalitate redusă</p> <p>Un mediu sănătos (aer curat, apă potabilă, gropi de gunoi ecologice)</p> <p>Siguranță și protecție (nivel redus de criminalitate, violență și dezastru naturale)</p> <p>Integrarea completă în societate a tuturor grupurilor</p> <p>Păstrarea valorilor culturale ale ariilor urbane</p>	<p>Înlăturarea barierelor în accesarea de locuințe, de credite pentru terenuri și infrastructură.</p> <p>Participarea rezidenților în proiectarea programelor și a serviciilor.</p> <p>Susținerea dezvoltării pieței de muncă informală prin sistemul legislativ și sistemul de servicii.</p>
Competitivitate	<p>Creșterea productivității rezultatelor localităților (bunuri și servicii), dezvoltarea locurilor de muncă, a investițiilor și a comerțului ca răspuns la oportunitățile pieței.</p>	<p>Infrastructură legislativă care susține facilități de afaceri acceptabile și impune minimul costurilor de tranzație.</p> <p>Parteneriat public-privat în scopul identificării oportunităților pieței și de a înlătura constrângerile în calea proiectelor de dezvoltare a terenurilor, a infrastructurii, și a patrimoniului cultural.</p> <p>Terenuri, clădiri și planificarea transportului urban care ajută la folosirea eficientă a terenului și asigurarea de teren necesar pentru afaceri și locuințe.</p> <p>Respectarea legii privind dreptul de proprietate.</p>
Bună guvernare și management	<p>Îndeplinirea obligațiilor administrației județene pe bază de cost-eficacitate.</p> <p>Răspundere, transparență și integritatea administrației.</p> <p>Instituțiile administrației publice sensibile la nevoile/solicitările populației sărace și grupurilor dezavantajate.</p>	<p>Implementarea de mecanisme pentru un control obiectiv și independent privind performanțele administrației publice județene.</p> <p>Întărirea colaborărilor pe bază de încredere între instituțiile publice locale și ONG-uri sau alte forme de organizare locale.</p> <p>Dezvoltarea și aplicarea unor instrumente de management și a unor bune practici.</p> <p>Profesionalizarea și pregătirea personalului administrativ.</p>
Solvabilitate	<p>Management financiar competent care să permită îndeplinirea obligațiilor asumate.</p> <p>Coordonare socială cu utilizatorii de servicii în stabilirea tarifelor</p> <p>Credibilitatea administrației locale în accesarea creditelor bancare.</p>	<p>Creșterea capacității de management financiar și a sistemelor de informații în structurile administrației județene</p> <p>Întărirea infrastructurii instituționale și de reglementări privind dezvoltarea instrumentelor pieței de capital pentru localități (bonduri).</p> <p>Dezvoltarea de politici sectoriale financiare care să consolideze dezvoltarea instrumentele de economisire de bunuri casnice pe termen lung.</p>

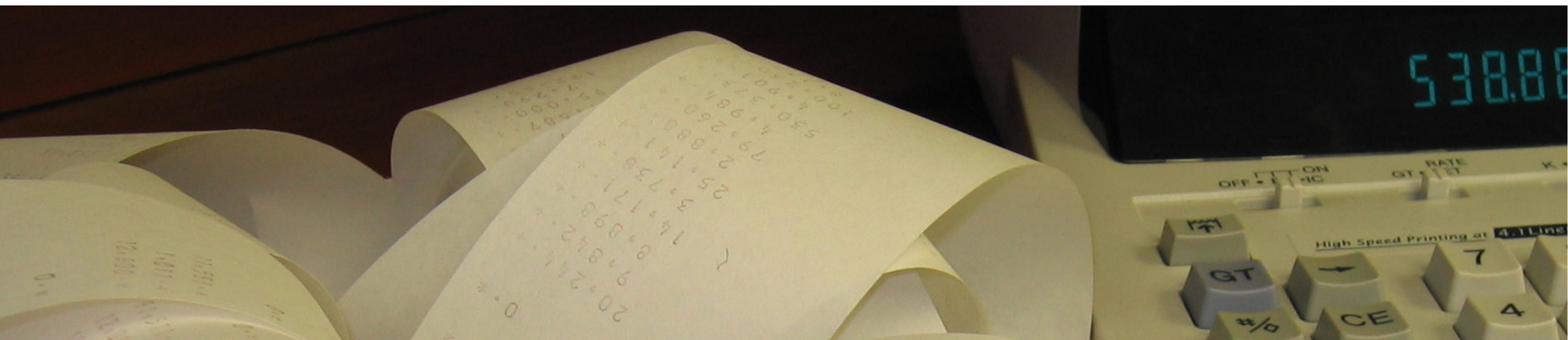

Indicatori de monitorizare a performanțelor atinse în dezvoltarea urbană de către administrația locală în condițiile implementării obiectivelor strategice

Indicatori de impact	Indicatori de resurse	Indicatori de rezultate
Calitatea vieții		
<p>Gradul de sărăcie urbană/rurală</p> <p>Inegalitatea venitului</p> <p>Rata bolilor din apa potabilă</p> <p>Calitatea aerului și a apei</p> <p>Mortalitatea infantilă</p> <p>Condiții de malnutriție</p> <p>Rata criminalității</p> <p>Gradul de satisfacție a locuitorilor</p>	<p>Procent de locuință cu acces la apă potabilă, canalizare, energie electrică, încălzire, asistență socială</p> <p>Procent cheltuit de deținătorii de locuințe săraci cu locuința, apa, energia, transport, mâncare și servicii sociale</p> <p>Procentul deținătorilor de locuințe cu contract de închiriere/titlu de proprietate</p> <p>Suprafața locuibilă pe persoană</p> <p>Procent de locuitori aflați în condiții de locuire ilegală</p> <p>Capacitatea de acces la o locuință (raportul dintre prețul casei și venit)</p> <p>Cifra de afaceri a pieței de locuințe (din chirii)</p> <p>Existența și utilizarea transportului public</p> <p>Procentul deșeurilor depozitate ecologic</p> <p>Procentul apei uzate tratate prin stații de epurare</p> <p>Rata de abandon școlar</p> <p>Răspunsul (în minute) la dezastre</p>	<p>Investiții și eficiența sistemului de îmbunătățire a serviciului de alimentare cu apă, canalizări, electricitate, încălzire și asistență socială.</p> <p>Procent din zone de locuit decăzute trecute prin programe de reabilitare</p> <p>Îmbunătățirea regulamentelor privind modul de folosire a clădirilor și terenurilor în scopul creșterii ofertei de teren pentru locuințe</p> <p>Îmbunătățirea/reformarea titlurilor de proprietate și a cadastrului</p> <p>Existența subvențiilor și a finanțării de tip ipotecar direcționate către locuințe</p> <p>Existența de micro-credite pentru îmbunătățiri ale locuinței realizate de către proprietari</p> <p>Îmbunătățirea managementului colectării și depozitării gunoierului</p> <p>Îmbunătățirea managementului transportului public</p> <p>Îmbunătățirea siguranței traficului</p> <p>Planificarea intervențiilor în caz de dezastre</p>
Competitivitate		
<p>Creșterea și diversificarea forței de muncă urbane/rurale</p> <p>Creșterea venitului în mediul urban</p> <p>Creșterea și structura investițiilor în zonele urbane/rurale</p> <p>Creșterea investițiilor directe străine în zonele urbane/rurale</p> <p>Produsul intern brut/județ</p> <p>Gradul de satisfacție privind climatul de afaceri exprimat de firme de diverse mărimi și tip.</p>	<p>Tendențe în calitatea și eficiența serviciilor</p> <p>Funcționalitatea pieței de terenuri (funcțiune/valoarea de piață)</p> <p>Durata medie de călătorie către serviciu</p> <p>Întârzieri în tranzacții imobiliare, autorizații de construcții, licențe de funcționare</p> <p>Existența microcreditelor (valoare)</p> <p>Accesul firmelor către tehnologia IT și servicii financiare</p>	<p>Investiții, management, întreținere, îmbunătățirea infrastructurii</p> <p>Fluxul de informații privind regulamente/reglementări privind afacerile și piața imobiliară</p> <p>Fluxul de informații către potențialii investitori</p> <p>Asistență tehnică și microcredite oferite IMM-urilor</p> <p>Colaborarea dintre sectorul afaceri, administrația locală/județeană, instituții de cercetare și ONG-uri în promovarea unui climat pozitiv de afaceri pentru a crește substanțială a locurilor de muncă</p>
Bună guvernare și management		
<p>Transparența și onestitatea administrației publice locale precum și răspunsul dat nevoilor săracilor</p> <p>Eficiența și competența administrației publice locale în îndeplinirea responsabilităților esențiale</p> <p>Gradul de satisfacție și de încredere față de administrația publică locală exprimată de locuitori și alți actori urbani importanți</p>	<p>Gradul de implicare a actorilor importanți în formularea unei viziuni strategice de dezvoltare</p> <p>Gradul de utilizare a consultărilor publice în procesul de realizare/selecție a bugetului local și a investițiilor</p> <p>Procent din personalul cu calificări profesionale pe post</p> <p>Procent din serviciile publice locale subiect de competiție cu sectorul privat în scopul asigurării unui serviciu eficient și eficace.</p> <p>Accesul publicului la deciziile consiliului local sau la informații privind aceste decizii</p>	<p>Existența de reglementări clare privind responsabilitățile inter-organizaționale, locale și centrale</p> <p>Gradul de descentralizare a funcțiilor și autoritatea responsabilă</p> <p>Gradul de participare a cetățenilor și/sau de reprezentare în consiliul local</p> <p>Existența de reglementări precise în implicarea sectorului privat în oferta de servicii publice</p> <p>Programe de formare pentru executivul primăriei și instituțiile publice locale</p> <p>Existența de proceduri precise privind funcțiile administrative majore realizate pe baza bunelor practici și modul în care acestea sunt monitorizate</p> <p>Existența unui sistem independent și obiectiv privind întocmirea raportului anual asupra performanțelor și a integrității administrației publice locale</p>
Solvabilitate		
<p>Deficitul bugetului județean</p> <p>Investițiile de capital realizate de județ ca parte a bugetului</p> <p>Gradul de solvabilitate</p> <p>Integrarea finanțelor publice și a finanțelor ipotecare în sistemul financiar național</p>	<p>Gradul de colectare a impozitelor și taxelor</p> <p>Dezvoltarea pieței municipale de credit</p> <p>Contabilizarea plăților din fondurile de credit municipale</p> <p>Gradul de îndatorare</p> <p>Îmbunătățirea recuperării costurilor raportat la veniturile obținute din servicii</p>	<p>Reglementări clare privind accesul primăriilor la credite</p> <p>Existența de proceduri transparente privind politicile de acordare a subvențiilor</p>

Denumirea proiectului		2005		2006		2007		2008		2009		2010		2011		2012		2013				
		iii	iv	i	ii	iii	iv	i	ii	iii	iv	i	ii	iii	iv	i	ii	iii	iv	i	ii	iii
STRUCTURA TERITORIULUI / Cadrul natural / mediul																						
Politica 2. Corelarea modului de depozitare a deșeurilor cu cerințele Planului Național de Adoptare a Acquis-ului Comunitar și Politica Națională de Mediu																						
2.1	Realizarea bilanțului de mediu pentru depozitele existente																					
	Implementarea proiectului pentru depozitul ecologic Bacău și stațiile de transfer arondate																					
	Finalizarea studiului de fezabilitate pentru cel de-al doilea depozit ecologic în zona de vest a județului																					
	Inchiderea și ecologizarea spațiilor de depozitare din zonele rurale																					
	Inchiderea depozitelor de deșeuri industriale aparținând agenților privați (Carom Onești, SOFERT, ChimComplex Borzești, Rafinăria Dărmănești, RAFO) termocentralelor și din industria extractivă (SNP Moinești)																					
	Organizarea de campanii de informare și conștientizare/ educare a cetățenilor																					
	Implementarea procedurii de supraveghere și control pentru transportul de deșeuri în funcție de categoria de deșeuri																					
2.2	Realizarea și amplasarea containerelor pentru colectarea hârtiei, sticlei, plasticului și deșeurilor biodegradabile																					
	Organizarea de campanii de informare și conștientizare/ educare a cetățenilor																					
2.3	Inițierea unui punct de colectare la nivel județean																					
	Colectarea uleiului uzat prin stațiile de distribuție a carburanților și în incintele unităților de service auto																					
2.4	Inchiderea crematoriilor din sistemul sanitar (spitalul de urgență Bacău, spitalul de pneumoftiziologie Bacău, spitalul municipal Onești, Moinești, spitalul orășenesc Buhuși, Comănești și centrul de sănătate Podul Turcului)																					
2.5	Elaborarea planului de management privind îmbunătățirea activităților din stațiile de epurare																					
	Identificarea utilizatorului/utilizatorilor de nămol și a suprafețelor agricole unde poate fi utilizat																					
STRUCTURA TERITORIULUI/ Cadrul natural / mediul																						
Politica 3. Creșterea potențialului ecosistemelor terestre și acvatice specifice județului Bacău																						
3.1	Identificarea și desemnarea ariilor de protecție specială avifaunistică																					
	Stabilirea unui sistem de urmărire a stării de conservare de protecție/evaluare de impact																					
3.2	Intocmirea planului de management pe bază de indicatori de performanță pentru ecosistemele forestiere																					
	Realizarea schemei de monitorizare a ecosistemelor forestiere în concordanță cu COM(2002)404-Focus pădurea																					
3.3	Autorizarea grădinilor zoologice																					
	Realizarea unui plan de inspectare pentru constatarea modului de funcționare prevăzut în autorizație																					

Denumirea proiectului		2005		2006		2007		2008		2009		2010		2011		2012		2013				
		iii	iv	i	ii	iii	iv	i	ii	iii	iv	i	ii	iii	iv	i	ii	iii	iv	i	ii	iii
STRUCTURA TERITORIULUI / Cadrul natural / mediul																						
Politica 4. Creșterea capacității instituționale în implementarea planurilor de acțiune de promovare a biodiversității și de conservare a resurselor naturale în parteneriat cu societatea civilă																						
4.1	Realizarea unui suport de curs în parteneriat public-public între Consiliul Județean și centrele regionale de Formare Continuă Pentru Administrația Publică																					
4.2	Stabilirea unei bănci de date privind bunele practici ale societății civile, în special proprietarii de păduri, în domeniul protejării biodiversității și publicarea anuală a acesteia																					
	Instituționalizarea unui premiu pentru cea mai bună inițiativă privată sau publică în protecția biodiversității mediului																					
	Organizarea unui concurs de „vânătoare” cu aparatul de fotografiat în zone cu mare potențial faunistic și premierea celor mai bune rezultate																					
STRUCTURA TERITORIULUI / Cadrul natural / mediul																						
Politica 5. Considerarea și promovarea valorilor peisajului băcăuan în contextul diversității culturale europene																						
5.1	Identificarea particularităților culturale județului Bacău și poziționarea acestora în contextul regiunii de dezvoltare Nord-Est, ca factor de complementaritate în definirea unui produs regional cultural																					
	Inventarierea patrimoniului construit de pe teritoriul județului, evaluarea stării de risc și necesarului de măsuri ce trebuie luate pentru protejarea și reabilitarea acestuia																					
5.2	Inventarierea și clasificarea patrimoniului rural în patrimoniu tangibil și intangibil, în concordanță cu Ghidul CEMAT/2003-4																					
	Realizarea în parteneriat cu instituții de educație și de cercetare a unui studiu privind valorile culturale/etnografice și naturale din zone rurale																					
5.3	Intărirea instrumentelor de control asupra modului de protecție asiturilor naturale și construite cu valoare de patrimoniu																					
	Realizarea unei bănci de bune practici privind protejarea patrimoniului natural și construit																					
	Realizarea unei școli de vară în domeniul managementului peisajului																					
	Introducerea în programa școlară a domeniului patrimoniului (sesiuni legate de personalități, evenimente, valori arhitecturale, arheologice sau naturale)																					
	Susținerea organizării unor forumuri ale comunităților locale pentru dezbaterile problemelor patrimoniului rural																					

Denumirea proiectului		2005		2006				2007				2008				2009				2010				2011				2012				2013			
		iii	iv	i	ii	iii	iv	i	ii	iii	iv	i	ii	iii	iv	i	ii	iii	iv	i	ii	iii	iv	i	ii	iii	iv	i	ii	iii	iv				
STRUCTURA TERITORIULUI / Rețeaua de localități																																			
Politica 1. Cooperare teritorială în scopul (1). Înlăturării disparităților dintre localități în condițiile îmbunătățirii indicatorilor de dezvoltare, elementele și nivelul de dotare și (2) Creșterii competitivității economice a localităților din județ comparativ cu județele învecinate																																			
1.1	Realizarea Planurilor Urbanistice Zonale pe coridorul Bacău-Buhuși																																		
	Intocmirea planurilor de management al patrimoniului aflat în proprietate publică																																		
	Realizarea planurilor de zonare fiscală aferente Planurilor Urbanistice Zonale																																		
	Realizarea, publicarea și ținerea la zi a unui ghid de investiții cu precizarea ofertei de teren, condițiile de regulament urban, preț și condițiile de avizare / aprobare a investițiilor private																																		
1.2	Realizarea planului de amenajare a teritoriului intercomunal și interorășenesc (PATICO) pentru teritoriul format din unitățile administrativ teritoriale Dărmănești - Comănești - Moinești																																		
	Formularea de proiecte comune eligibile pentru investiții propuse în PATICO, pentru fondurile structurale și ISPA (viitoare de coeziune)																																		
	Constituirea unui grup de management al ciclurilor de proiect la nivel PATICO în scopul accesării fondurilor structurale																																		
	Realizarea unei analize privind capacitatea de îndatorare a consiliilor locale din zona PATICO - [Darmanești-Comănești-Moinești]																																		
1.3	Declararea teritoriului cuprins între râul Bistrița și limita administrativă de la granița județului Vaslui ca zonă prioritară de dezvoltare a județului Bacău (ZPD Bacău)																																		
	Stabilirea facilităților fiscale pentru atragerea de activități economice																																		
	Îmbunătățirea cu prioritate a infrastructurii rutiere în interiorul ZPD-Bacău																																		

Denumirea proiectului		2005		2006		2007		2008		2009		2010		2011		2012		2013				
		iii	iv	i	ii	iii	iv	i	ii	iii	iv	i	ii	iii	iv	i	ii	iii	iv	i	ii	iii
STRUCTURA TERITORIULUI Infrastructura tehnică																						
Politica 1. Prevenirea și înlăturarea acțiunii factorilor de risc și valorificarea capacităților de producție a terenurilor agricole																						
1.1	100 km amenajări de albie și refacerea infrastructurii afectate la inundații (inclusiv poduri, podețe, drumuri comunale și forestiere) pe râul Trotuș – în curs de execuție																					
	Realizarea de lucrări pentru apărare împotriva inundațiilor, consolidării de maluri, regularizări și indiguiri în zonele prioritare																					
1.2	Reabilitarea sistemelor de irigații în sisteme mai mari de 1000 ha de pe teritoriul județului																					
	Amenajarea cu lucrări de desecare a zonei aflate pe teritoriul comunelor Filipești, Berești Bistrița și Săucești																					
	Amenajarea cu lucrări de combatere a eroziunii solului în: zona cuprinsă între Siret și limita de est a județului și zona cuprinsă între comunele Nicolae Bălcescu și Urechești																					
STRUCTURA TERITORIULUI / Infrastructura tehnică																						
Politica 2. Dezvoltarea infrastructurii de transport în județul Bacău																						
2.1	Modernizarea suprafeței de rulare a drumurilor județene aflate în zone cu potențial de dezvoltare: DJ 241A (Secuieni – Podu Turcului) și DJ 115 (Onești – Mănăstirea Cașin)																					
	Reabilitarea drumurilor județene aflate între E85 (DN2) și limita de est a județului																					
	Îmbunătățirea lucrărilor de artă (pasaje, poduri și podețe) de pe drumurile județene (în special DJ 241A), cu trecerea la clasa de încărcare E																					
2.2	Îmbunătățirea sistemului de transport public și/sau privat cu autobuze/microbuze în zona periurbană Bacău																					
2.3	Aducerea la standard corespunzător a căilor ferate din județ care se înscriu în magistrale importante la nivel național: Vicșani – Suceava – Bacău – Ploiești																					
2.4	Extinderea aerogării – extindere terminal pasageri și construcție flux sosire pasageri (aflat în faza de proiect tehnic pentru etapa I)																					
	Reabilitarea pistei (proiect tehnic de reabilitare)																					
	Realizarea terminalului cargo (proiect pe termen mediu și lung)																					

Denumirea proiectului	2005		2006				2007				2008				2009				2010				2011				2012				2013			
	iii	iv	i	ii	iii	iv	i	ii	iii	iv	i	ii	iii	iv	i	ii	iii	iv	i	ii	iii	iv	i	ii	iii	iv	i	ii	iii	iv				
STRUCTURA TERITORIULUI / Infrastructura tehnică																																		
Politica 3. Îmbunătățirea managementului utilităților publice prin o mai bună organizare a operării serviciilor și pregătirea accesării fondurilor structurale																																		
3.1	Incurajarea autorităților locale de a se asocia în vederea realizării unui serviciu de alimentare cu apă și / sau canalizare la nivel periurban / județean																																	
	Identificarea priorităților consiliilor locale privind planul de investiții și punerea de acord cu capacitatea de co-finanțare a bugetelor locale și a bugetului județean																																	
	Incurajarea autorităților locale de a implica cetățenii în planificarea lucrărilor de investiții (evaluarea capacității de plată a acestora pentru serviciile de utilități publice)																																	
3.2	Realizarea unui plan de investiții multisectorial pe termen mediu pentru extinderea infrastructurii la nivel județean																																	
3.3	Analizarea oportunității economice și operaționale a stabilirii unui operator unic la nivel județean pentru serviciile de alimentare cu apă și canalizare																																	
3.4	Finalizarea preluării de către Consiliul Județean a stației Cărăboia, care alimentează cu apă potabilă zona de V-NV a județului, din Valea Uzului																																	
STRUCTURA TERITORIULUI / Infrastructura tehnică																																		
Politica 4. Dezvoltarea rețelelor de telecomunicații în sprijinul dezvoltării economice/sociale în județul Bacău																																		
4.1	Racordarea la rețeaua de telefonie fixă a celor 119 sate care nu beneficiază de acces în momentul de față																																	
	Îmbunătățirea acoperirii rețelelor de telefonie mobilă în zona muntoasă a județului																																	
	Modernizarea sistemului de telefonie fixă existent în județ prin înlocuirea tuturor centralelor manuale din localitățile rurale																																	
4.2	Instalarea rețelelor de telecomunicații și IT pe coridorul Bacău - Buhuși																																	

Denumirea proiectului		2005		2006		2007		2008		2009		2010		2011		2012		2013				
		iii	iv	i	ii	iii	iv	i	ii	iii	iv	i	ii	iii	iv	i	ii	iii	iv	i	ii	iii
STRUCTURA SOCIO – DEMOGRAFICA																						
Politica 1: Susținerea dezvoltării forței de muncă în concordanță cu politicile de dezvoltare economică																						
1.1	Coordonarea cu AJOFM Bacău și a agenților economici a activităților de organizare și distribuire a informațiilor referitoare la existența locurilor de munca disponibile la nivel județean																					
	Implicarea, pe baza de indicatori de performanță, a sectorului privat în servicii de identificare și ulterior de angajare a forței de muncă disponibile în scopul grăbirii procesului de integrare a acestora în piața de muncă																					
1.2	Organizarea de programe de training pentru reciclarea/reconversia forței de muncă, în parteneriat cu organizații abilitate/ acreditate pentru aceste activități																					
STRUCTURA SOCIO – DEMOGRAFICA																						
Politica 2: Îmbunătățirea calității și creșterea ofertei de servicii publice în satele reședință de comună, în vederea întăririi rolului acestora de centre de servicii pentru zonele rurale																						
2.1	Dezvoltarea meșteșugurilor tradiționale prin introducerea lor în programa de învățământ																					
2.2	Îmbunătățirea sistemului de asistență medicală primară																					
	Îmbunătățirea sistemului centrelor de permanență în mediul rural																					
	Facilitarea accesului cetățenilor la informația sanitară																					
STRUCTURA SOCIO – DEMOGRAFICA																						
Politica 3: Îmbunătățirea calității locuirii în mediul rural																						
3.1	Reglementarea amplasamentelor construcțiilor de locuințe în funcție de zonele de risc																					
	Elaborarea unui ghid privind construcția de locuințe durabile considerând valorile și materialele locale																					
STRUCTURA SOCIO – DEMOGRAFICA																						
Politica 4: Prevenirea și combaterea delincvenței urbane și rurale																						
4.1	Organizarea serviciului de protecție a victimelor și integrarea socială a infractorilor																					
	Campanie de prevenire a consumului de droguri (în parteneriat cu Agenția Națională Anti-Drog)																					
	Campanie de informare în școli pentru prevenirea violenței în familie																					
	Realizarea unui centru suport pentru copiii străzii și copii abuzați																					

Denumirea proiectului	2005		2006		2007		2008		2009		2010		2011		2012		2013	
	iii	iv	i	ii	iii	iv	i	ii	iii	iv	i	ii	iii	iv	i	ii	iii	iv
STRUCTURA ACTIVITATILOR ECONOMICE / Agricultură, dezvoltare durabilă și piscicultură																		
Politica 1:																		
Dezvoltarea capacității sectorului productiv, agricultură, dezvoltare rurală, silvicultură și piscicultură, din punct de vedere al resurselor naturale, umane și tehnologice, cu referire la:																		
Creșterea capacității resurselor umane în scopul abordării noilor măsuri din cadrul Politicii Agricole Comune;																		
Orientarea sectorului agricol către ferme ecologice cu activități de producție cu un lanț de prelucrare la nivel local cât mai lung;																		
Introducerea politicilor de mediu în activitățile de producție agricolă și de creștere a animalelor;																		
Promovarea activităților de turism ecologic ca formă de revitalizare a activităților agricole, serviciilor colaterale ale acestora și a activităților meșteșugărești.																		
A. Prevederi generale – Măsuri orizontale																		
1.1	Realizarea studiului privind dezvoltarea agricolă în județul Bacău în scopul accesării fondurilor comunitare																	
1.2	Organizarea și completarea bazei de date a sistemului integrat de administrare și control																	
	Inregistrarea și identificarea animalelor																	
1.3	Identificarea de ferme pilot cu suprafața optimă specializată în agricultura ecologică																	
	Stadii de formare/pregătire pentru formatori, operatori, inspectori																	
	Sprijinirea producătorilor care trec de la agricultura tradițională la cea ecologică, inclusiv prin programul SAPARD																	
	Delimitarea de areale ecologice la nivelul județului																	
1.4	Inființarea biroului județean de contabilitate și gestiune agricolă																	
	Instruirea specialiștilor și fermierilor																	
B. Organizarea Comună de Piață																		
1.5	Sistemul de intervenție – Agenția de intervenție: Reglementarea CE nr. 2131/1993, nr. 824/2000: Reconversia sau/și construcția de depozite care pot deveni centre de intervenție în principalele regiuni cultivatoare de cereale, cu capacități de stocare care depășesc cu mult cererea locală și care dispun de echipamente tehnice de preluare, manipulare și descărcare																	
1.6	Sprijinirea prin programul SAPARD a investițiilor noi și dotarea cu utilaje pentru deshidratarea furajelor																	
	Îmbunătățirea structurii culturilor furajere în vederea asigurării sortimentale a furajelor																	
1.7	Creșterea capacității culturii de sfeclă de zahăr da a valorifica superior terenurile situate în zonele de favorabilitate agrofitehnică medie (terenuri situate în zona a-III-a de favorabilitate) și asigurarea unor venituri garantate cultivatorilor din aceste zone																	
	Stabilizarea familiilor din mediul rural prin reinsertia noilor proprietari de terenuri în filiera producerii zahărului																	
	Organizarea și managementul exploataților agricole corespunzător cerințelor moderne de productivitate și eficiență economică																	
	Existența unui personal calificat capabil să asigure creșterea producției agricole pe baza aplicării tehnicii, tehnologiilor și a managementului modern																	

Denumirea proiectului		2005		2006				2007				2008				2009				2010				2011				2012				2013						
		iii	iv	i	ii	iii	iv	i	ii	iii	iv	i	ii	iii	iv	i	ii	iii	iv	i	ii	iii	iv	i	ii	iii	iv	i	ii	iii	iv	i	ii	iii	iv			
1.8	Extinderea suprafețelor cultivate cu in și cânepă																																					
	Mărirea capacității de prelucrare a topitoriilor de fibre de in și cânepă																																					
1.9	Armonizarea graduală a standardelor de calitate și a celor de comercializare pentru fructe și legume proaspete																																					
	Aplicarea metodei de compostare sau biodegradare a fructelor și legumelor retrase de pe piață																																					
	Creșterea suprafețelor cultivate cu fructe din SR2197/98 (struguri) SR2197/98 (prune)																																					
	Recunoaștere și sprijin acordat organizațiilor de producători din sectorul legume-fructe																																					
1.10	Adoptarea cerințelor minime de calitate în ceea ce privește fructele și legumele procesate																																					
	Transmiterea de informații necesare a fi furnizate de către întreprinderile de procesare a fructelor și legumelor																																					
1.11	Inventarierea până în 2010 a plantațiilor viticole și organizarea unui registru comunitar al acestor plantații																																					
	Eliminarea din cultura viilor a hibridilor direct producători până în anul 2014																																					
	Eliberarea de către consiliul județean a autorizației de plantare și a fondurilor pentru programele de restructurare pe baza existenței inventarierii plantațiilor viticole la beneficiarii care solicită aceste drepturi și fonduri																																					
1.12	Coordonarea cu politicile și strategiile sectorului elaborate de MAAP / biroul flori, hamei, tutun																																					
	Promovarea comercializării pe piața internă comunitară a unor produse, inclusiv din domeniul floricol																																					
	Definirea criteriilor de selecție a produselor, a termenilor de ducere a campaniilor																																					
1.13	Accesul la finanțarea comunitară pentru stimularea consumurilor de plante specifice																																					
	Finanțarea de acțiuni de informare și de promovare în favoarea pieței produselor agricole																																					
	Dezvoltarea activităților privind producția produselor medicamentoase de uz uman																																					
	Idem a acelor privind ambalarea, marcarea, depozitarea, transportul, documentele pentru plantele medicinale																																					
1.14	Realizarea de plantații de dud																																					
	Formarea patrimoniului genetic																																					
	Măsuri de sprijin similare cu cele comunitare privind organizarea pieței																																					
1.15	Creșterea cu 5-6% anual a efectivului de vaci de lapte și juninci																																					
	Creșterea cu 10-15% anual a producției totale de lapte până în anul 2007																																					
	Sprijin crescătorilor privați prin acordarea de subvenții pe produs																																					
1.16	Ameliorarea genetică a bovinelor																																					
	Asigurarea materialului biologic de reproducție prin mărirea dimensiunilor fermelor actuale și înființarea de noi ferme de animale																																					
	Acordarea de stimulente financiare																																					

Denumirea proiectului		2005		2006				2007				2008				2009				2010				2011				2012				2013							
		iii	iv	i	ii	iii	iv	i	ii	iii	iv	i	ii	iii	iv	i	ii	iii	iv	i	ii	iii	iv	i	ii	iii	iv	i	ii	iii	iv	i	ii	iii	iv				
1.17	Ameliorare rase de ovine si caprine																																						
	Crearea de facilități, sprijin financiar, tehnic și acordarea de subvenții																																						
	Construcția de abatoare agreate de UE																																						
1.18	Armonizarea standardelor de comercializare pentru carnea de pasare si oua																																						
	Sistemul de plată a restituțiilor pentru carnea de pasăre exportată																																						
	Licențe de import-export																																						
1.19	Sprijin financiar sub forma de subvenții pentru stimularea activității de creștere a efectivelor de animale și pentru carne																																						
	Programe de instruire pentru clasificatorii de carcase de porc																																						
	Restituții la export și licențe de import export																																						
	Ajutor pentru depozitare privată																																						
1.20	Creșterea numărului și producției familiilor de albine																																						
	Asistență tehnică pentru membrii asociațiilor																																						
	Cercetarea științifică și pregătirea personalului tehnic pentru apicultură																																						
	Polenizarea culturilor entomofile cu ajutorul albinelor																																						
C. Dezvoltarea rurală și silvicultura																																							
1.21	Modernizarea și îmbunătățirea prelucrării și marketingului produselor agricole și piscicole																																						
	Îmbunătățirea și dezvoltarea infrastructurii sociale prin definirea și stabilirea unei bune practici agricole necesare unei agriculturi durabile și dezvoltări durabile																																						
	Înființarea și modernizarea bunurilor imobile pentru exploatațiile agricole și forestiere private, infrastructurile de transport, comunicații, alimentații cu apă și energie, dezvoltarea și diversificare activităților economice, în vederea menținerii și/sau creării unor venituri alternative/suplimentare și a noi locuri de muncă																																						
	Îmbunătățirea instruirii profesionale a producătorilor agricoli și deținătorilor de terenuri forestiere prin construirea și consolidarea capacității instituționale																																						
1.22	Constituirea de structuri instituționale la nivel județean care să asigure realizarea de către proprietari a unui management durabil al pădurilor și să asigure asistență pentru menținerea și îmbunătățirea resurselor forestiere și extinderea pădurilor																																						
	Protecția pădurilor împotriva incendiilor: clasificarea teritoriului în funcție de gradul de risc al pădurilor la incendii																																						
	Protecția pădurilor împotriva poluării atmosferice: supravegherea stării de sănătate a pădurilor și a stării solurilor forestiere																																						

Denumirea proiectului	2005		2006				2007				2008				2009				2010				2011				2012				2013			
	iii	iv	i	ii	iii	iv	i	ii	iii	iv	i	ii	iii	iv	i	ii	iii	iv	i	ii	iii	iv	i	ii	iii	iv	i	ii	iii	iv	i	ii	iii	iv
D. Sectorul sanitar veterinar																																		
1.23	Crearea sistemului informațional veterinar integrat																																	
1.24	Implementarea sistemului de identificare și înregistrare a animalelor în conformitate cu aquis-ul comunitar în domeniu																																	
1.25	Prevederi privind nivelul tarifelor care se vor încasa ca urmare a inspecțiilor și controalelor efectuate la animale vii și produse de origine animală																																	
1.26	Despăgubiri pentru cazurile în care este necesară lichidarea urgentă a unor focare de boli transmisibile se acordă numai proprietarilor care și-au asigurat animalele prin sistemul de asigurări																																	
1.27	Delimitarea ariilor cu efective de porcine Îmbunătățirea capacității de diagnostic pentru bolile animalelor																																	
1.28	Identificarea și verificarea unităților de procesare de capacitate mică pentru carne și produse lactate Limitarea razei în care aceste unități valorifică produsele prin comercializare Acordarea de termene în vederea atingerii standardelor comunitare Avizarea sanitară a proiectelor derulate prin programul SAPARD Respectare standardelor pentru carne roșie la condițiile de sănătate pentru producția și comercializarea cărnii proaspete Respectarea standardelor de igienă în prelucrarea cărnii de pui																																	
E. Sectorul fitosanitar																																		
1.29	Delimitarea zonelor cu planta gazdă a acestor dăunători, Larix și Populus																																	
F. Piscicultura																																		
1.30	Sprijinul înființării asociațiilor de producători																																	

Denumirea proiectului		2005		2006		2007		2008		2009		2010		2011		2012		2013				
		iii	iv	i	ii	iii	iv	i	ii	iii	iv	i	ii	iii	iv	i	ii	iii	iv	i	ii	iii
STRUCTURA ACTIVITATILOR ECONOMICE / Industrie, comerț și servicii																						
Politica 1: Susținerea dezvoltării activităților economice existente la nivel de județ																						
1.1	Identificarea întreprinderilor existente în județ care doresc să se extindă sau să-și schimbe amplasamentul și oferirea de informații referitoare la opțiunile de amplasare, proceduri, programe de asistență financiară																					
1.2	Identificarea întreprinderilor care doresc să devină competitive prin adoptarea unei tehnologii avansate și oferirea de informații referitoare la sursele de know-how tehnologic																					
1.3	Diseminarea informațiilor referitoare la normele privind condițiile de producere, comercializare, standardele de calitate practicate în UE																					
1.4	Sprrijinirea organizării de programe de formare / reciclare profesională pentru forța de muncă, în ideea creșterii productivității, sau abordării de segmente noi de producție																					
1.5	Implicarea CCIA și asociațiilor patronale în decizia privind dezvoltarea locală la nivelul județului, prin prezența în comisiile județene și locale																					
STRUCTURA ACTIVITATILOR ECONOMICE / Industrie, comerț și servicii																						
Politica 2: Stimularea dezvoltării de noi întreprinderi în mediul rural																						
2.1	Includerea cu prioritate a localităților cu potențial de dezvoltare în programul de reabilitare a infrastructurii rutiere																					
2.2	Organizarea și susținerea unor birouri de consultanță pentru start în afaceri în mediul rural																					
2.3	Identificarea localităților cu potențial de dezvoltare în domeniile economice specificate la pct. c1-c5																					
	Realizarea și publicarea pe site-ul consiliului județean a ofertei de terenuri cu destinație de construcție pentru atragerea de investiții																					
STRUCTURA ACTIVITATILOR ECONOMICE / Industrie, comerț și servicii																						
Politica 3: Susținerea dezvoltării activităților de comerț și servicii																						
3.1	Sprrijinirea organizării de programe de formare continuă pentru forța de muncă ocupată în servicii și comerț																					
	Diseminarea informațiilor cu privire la standardele de calitate practicate în UE																					
3.2	Sprrijinirea inițiativei private în domeniul transportului de persoane																					
	Reabilitarea infrastructurii rutiere (program 2.1. - Infrastructură tehnică)																					

Denumirea proiectului		2005		2006		2007		2008		2009		2010		2011		2012		2013				
		iii	iv	i	ii	iii	iv	i	ii	iii	iv	i	ii	iii	iv	i	ii	iii	iv	i	ii	iii
STRUCTURA ACTIVITATILOR ECONOMICE / Industrie, comerț și servicii																						
Politica 4: Dezvoltarea turismului în contextul protejării patrimoniului natural și construit																						
4.1	Elaborarea strategiei de dezvoltare durabilă a turismului în județul Bacău (în desfășurare)																					
	Promovarea unei oferte turistice formulate pe categorii de grupuri țintă, prin intermediul operatorilor din turism																					
	Inițierea unei colaborări cu județele învecinate/ la nivelul Regiunii NE în vederea promovării unor trasee turistice comune																					
	Inființarea unui centru de informare turistică la nivel județean																					
	Realizarea și implementarea unui calendar anual de evenimente culturale/comerciale la nivel județean																					
4.2	Reabilitarea infrastructurii turistice în stațiunile Slănic Moldova, Poiana Sărată și Tg . Ocna																					
	Îmbunătățirea standardelor de calitate a serviciilor de turism și alimentație publică																					
4.3	Promovarea de itinerarii turistice în munții Nemira																					
	Realizarea infrastructurii pentru turism de rulotă/ picnic în zona montană																					
	Identificarea amplasamentelor ne-montane, cu precădere în zona de est a județului, în care se poate organiza un turism de rulotă și picnic																					
4.4	Identificarea satelor cu potențial de dezvoltare a agroturismului și promovarea oportunităților de investiții																					
	Srijinirea cu asistență tehnică și financiară a demarării pensiunilor agroturistice																					
	Srijinirea organizării de programe de formare/reciclare profesională pentru personalul angrenat în agroturism																					
	Integrarea ofertei județului în circuitul agroturismului regional/național																					
4.5	Promovarea circuitului bisericilor și mănăstirilor declarate monumente istorice și de arhitectură																					
	Promovarea circuitului de muzee, case memoriale, conace și curți domnești																					
	Realizarea unui plan de management pentru monumentele, ansamblurile și siturile protejate, incluzând măsurile de reabilitare și protejare a acestora																					
STRUCTURA ACTIVITATILOR ECONOMICE / Industrie, comerț și servicii																						
Politica 5: Atragerea investițiilor străine de capital și a piețelor pentru export																						
5.1	Elaborarea și publicarea în parteneriat cu Camera de Comerț a Ghidului Investitorilor pentru județul Bacău.																					
	Elaborarea strategiei de promovare a imaginii județului (brand-ul județului Bacău)																					
	Promovarea oportunităților de investiție în domeniul IT&C (parcul industrial HIT Hemeiuș)																					
5.2	Diseminarea informațiilor referitoare la piețe externe și standarde de calitate practicate în vederea acceptării produselor pe aceste piețe																					

6

INTRODUCERE

1. JUSTIFICAREA STRATEGIEI
2. OBIECTIVUL STRATEGIEI
3. METODOLOGIA ȘI STRUCTURA STRATEGIEI

I. AUDITUL FACTORILOR DEZVOLTĂRII

0. DATE GENERALE
1. INFRASTRUCTURĂ
2. ECONOMIE
3. ADMINISTRAȚIE PUBLICĂ
4. MEDIU COMUNITAR

II. VIZIUNE ȘI OBIECTIVE STRATEGICE

1. VIZIUNEA DE DEZVOLTARE
2. OBIECTIVE STRATEGICE

III. FORMULAREA POLITICILOR DE DEZVOLTARE

1. STRUCTURA TERITORIULUI
2. STRUCTURA SOCIO - DEMOGRAFICĂ
3. STRUCTURA ACTIVITĂȚILOR ECONOMICE
4. CONTEXTUL TERITORIAL REGIONAL/ NAȚIONAL

IV. IMPLEMENTARE

1. CONDIȚII DE IMPLEMENTARE A POLITICILOR SECTORIALE
2. PERFORMANȚELE DEZVOLTĂRII
3. CRITERII DE LUARE A DECIZIEI PENTRU INVESTIȚII

V. MONITORIZARE ȘI EVALUARE

1. MONITORIZAREA
2. EVALUAREA ȘI ANALIZA IMPACTULUI
3. CALENDARUL PROIECTELOR

VI. PIESE DESENATE - PROPUNERI DE DEZVOLTARE

- PLAȘA NR. 1: MEDIUL - PROPUNERI
- PLAȘA NR. 2: REȚEAUA DE LOCALITĂȚI - PROPUNERI
- PLAȘA NR. 3: INFRASTRUCTURILE TEHNICE ALE TERITORIULUI - PROPUNERI
- PLAȘA NR. 4: STRUCTURA ACTIVITĂȚILOR ȘI ZONIFICAREA TERITORIALĂ - PROPUNERI
- PLAȘA NR. 5: CONTEXT TERITORIAL - PROPUNERI

VII. TERMINOLOGIE ȘI SURSE SUPLIMENTARE DE INFORMAȚIE

Piese desenate - propuneri de dezvoltare

PLANUL DE AMENAJARE A TERITORIULUI NATIONAL SECTIUNEA a V-a - ZONE DE RISC NATURAL

ALUNECARI DE TEREN

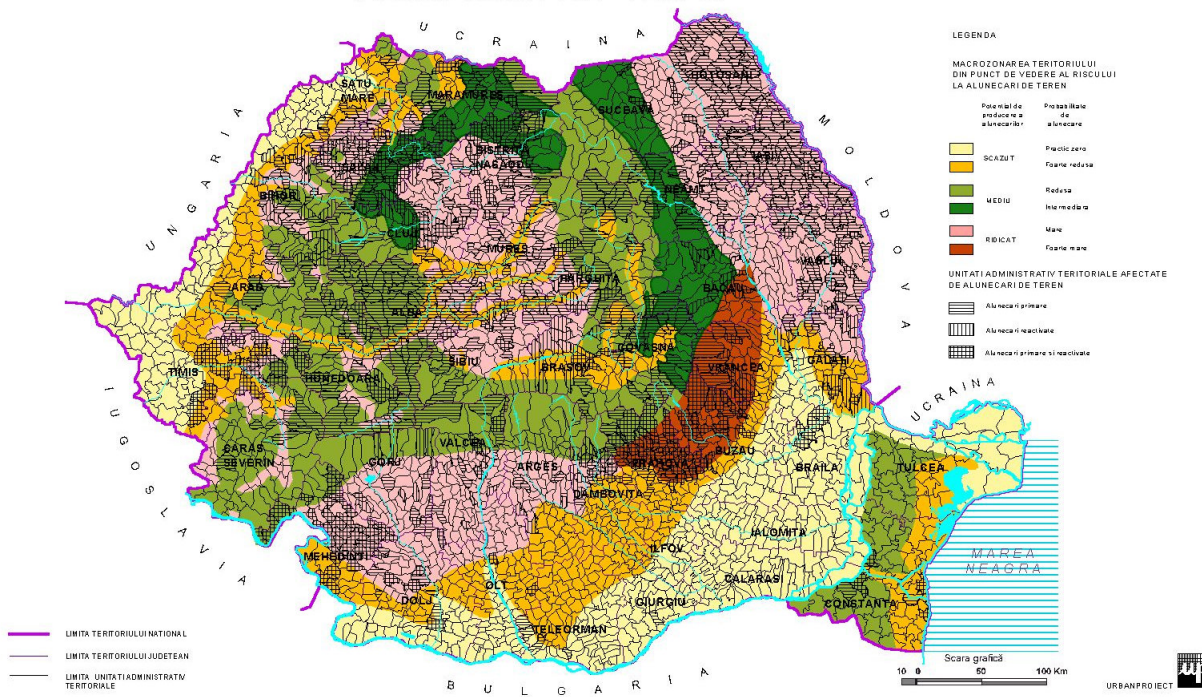

PLANUL DE AMENAJARE A TERITORIULUI NATIONAL SECTIUNEA a V-a - ZONE DE RISC NATURAL

INUNDATII

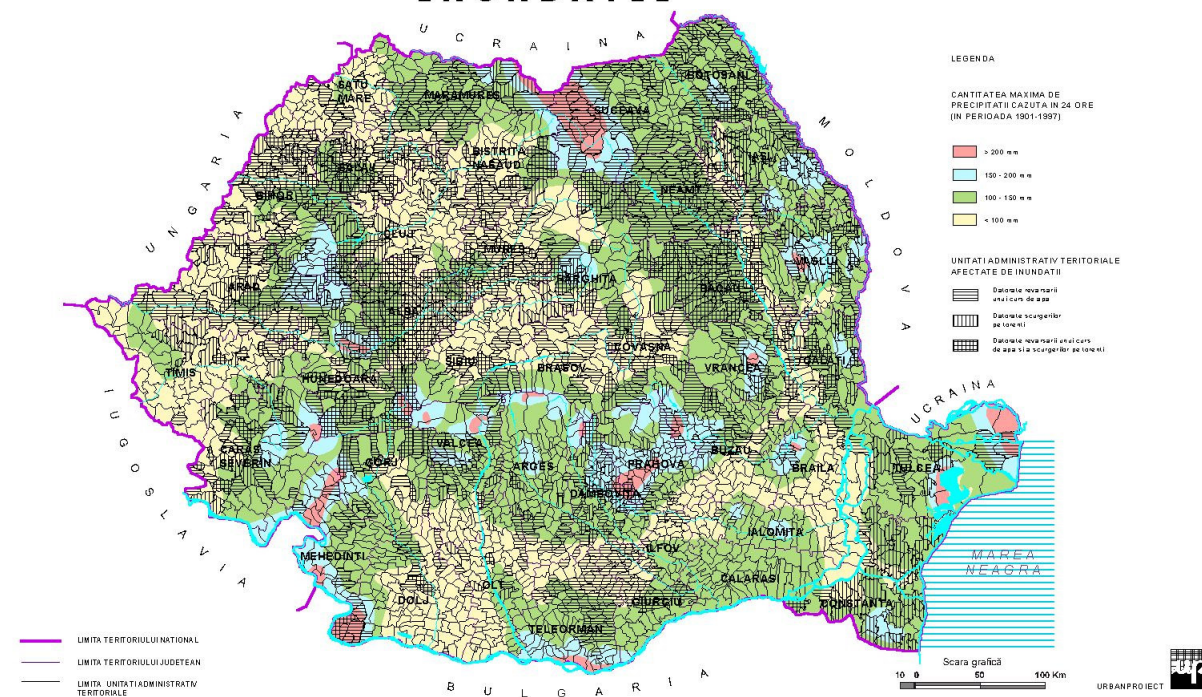

Planșa nr. 1 Mediul - propuneri

Notă generală:

Strategia de dezvoltare a județului Bacău propune programe cu caracter teritorial în scopul protejării mediului și reducerii poluării, programe care vor fi aprobate de consiliile locale în conformitate cu prevederile legilor 215/2000 privind administrația publică locală și 350/2001 privind urbanismul și amenajarea teritoriului.

Prezenta planșă este realizată în conformitate cu prevederile Planului de Amenajarea a Teritoriului Național căruia i se subordonează ierarhic și propune programe pe tip de serviciu public în conformitate cu conținutul cadru solicitat de beneficiar și extrase din lista fondurilor structurale organizate pe capitole de aderare a României la Uniunea Europeană.

Legendă

- Limita teritoriului administrativ al județului Bacău
- Limita teritoriului administrativ al municipiilor, orașelor și comunelor
- Municipiu reședință de județ
- Municipii
- Orașe
- Comune

PROTEJAREA FACTORILOR DE MEDIU		Fonduri structurale		PATJ Bacău
		Domeniul 1: Sectorul productiv		
	Protejarea fondului forestier	cod 127:	Îmbunătățirea/păstrarea stabilității ecologice a pădurilor cu rol de protecție	Programele MEDIU: 3.1; 3.2.
	Extinderea pădurilor de protecție	cod 1312:	Conservarea mediului înconjurător asociată cu conservarea terenurilor, pădurilor și peisajului, precum și cu îmbunătățirea condițiilor de viață ale animalelor sălbatice	

COMBATAREA POLUĂRII		Fonduri structurale		PATJ Bacău
		Domeniul 3: Infrastructura de bază		
	Măsuri de îmbunătățire a calității aerului	cod 341	aer	Program MEDIU: 1.1
	Măsuri de combatere a poluării apei	cod 342	zgomot	
	Măsuri de combatere a poluării solului			
	Amplasarea depozitelor ecologice	cod 343	deșeuri urbane și industriale	Program MEDIU: 2.1

ATENUAREA / PREVENIREA RISCURILOR NATURALE		Fonduri structurale		PATJ Bacău
		Domeniul 1: Sectorul productiv		
	Măsuri de combatere a riscurilor de alunecări de teren	cod 127:	Îmbunătățirea/păstrarea stabilității ecologice a pădurilor cu rol de protecție	Program MEDIU: 1.2 , INFRA: 1.1.
	Măsuri de prevenire a inundațiilor			



PLANUL DE AMENAJARE A TERITORIULUI NATIONAL SECTIUNEA a IV-a - RETEAUA DE LOCALITATI

RETEAUA DE LOCALITATI URBANE

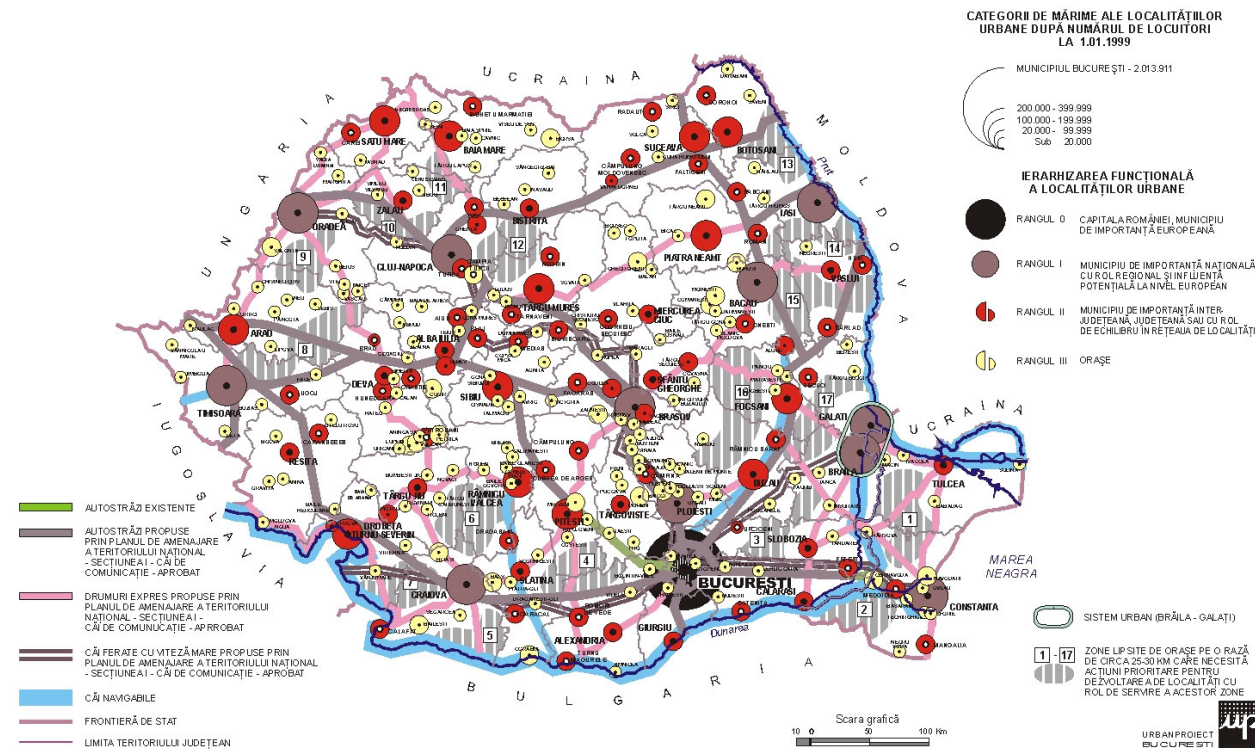

Planșa nr. 2 Rețeaua de localități - propuneri

Notă generală:

Rețeaua de localități a județului Bacău este constituită și funcționează în conformitate cu prevederile legii 351/2001 - secțiunea 4. Prin prezenta strategie nu se aduc modificări asupra structurii și repartiției localităților, această competență fiind delegată prin lege MTCT. Planșa certifică funcționarea a trei municipii, din care unul reședință de județ, cinci orașe și 84 de comune.

Strategia de dezvoltare a județului Bacău propune programe cu caracter teritorial care vor îmbunătăți serviciile publice pentru populație, programe care vor fi aprobate de consiliile locale în conformitate cu prevederile legilor 215/2000 privind administrația publică locală și 350/2001 privind urbanismul și amenajarea teritoriului.

Prezenta planșă este realizată în conformitate cu prevederile Planului de Amenajarea a Teritoriului Național căruia i se subordonează ierarhic și propune programe pe tip de serviciu public în conformitate cu conținutul cadru solicitat de beneficiar și extrase din lista fondurilor structurale organizate pe capitole de aderare a României la Uniunea Europeană.

Legendă

- Limita teritoriului administrativ al județului Bacău
- Limita teritoriului administrativ al municipiilor, orașelor și comunelor

STATUTUL LOCALITĂȚILOR	ARI DE POLARIZARE
Municipiul Bacău	Municipiul Bacău
Municipii	Municipiile Moinești și Onești
Orașe	
Comune	Zonă rurală în care nu există orașe pe o rază mai mică de 30'

OFERTA DE LOCURI DE MUNCĂ	Fonduri structurale		PATJ Bacău
	Domeniul 2: Resurse umane		
Măsuri pe piața forței de muncă	Cod 22 Cod 23 Cod 25	Integrare socială Dezvoltarea formării educaționale și profesionale Acțiuni pe piața de muncă în avantajul femeilor	Program REȚEA LOCALITATI 1.1, 1.2

OFERTA DE SERVICII PUBLICE	Fonduri structurale		PATJ Bacău
	Domeniul 3: Infrastructura de bază		
Măsuri pentru îmbunătățirea serviciului de sănătate	Cod 35	Infrastructura socială și sănătatea publică	Program REȚEA LOCALITATI 2.2
Măsuri pentru îmbunătățirea serviciului de educație			Program REȚEA LOCALITATI 2.1
Măsuri pentru îmbunătățirea siguranței cetățeanului			Program REȚEA LOCALITATI 4.1

PLANUL DE AMENAJARE A TERITORIULUI NATIONAL SECTIUNEA a IV-a - RETEAUA DE LOCALITATI

RETEAUA DE LOCALITATI RURALE

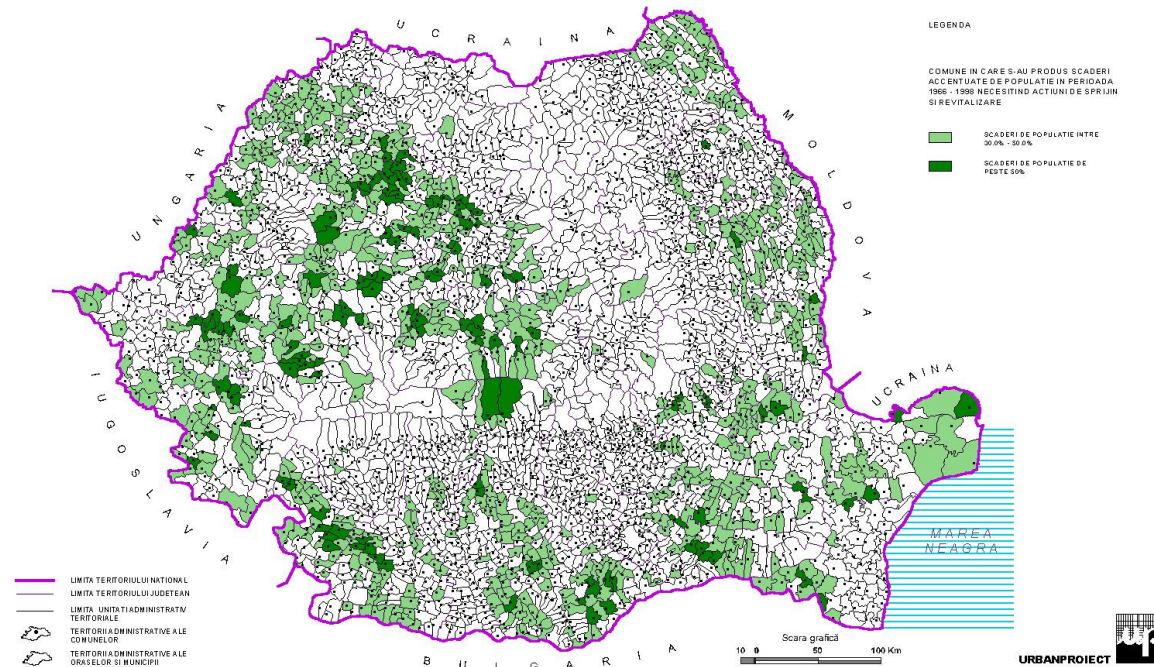

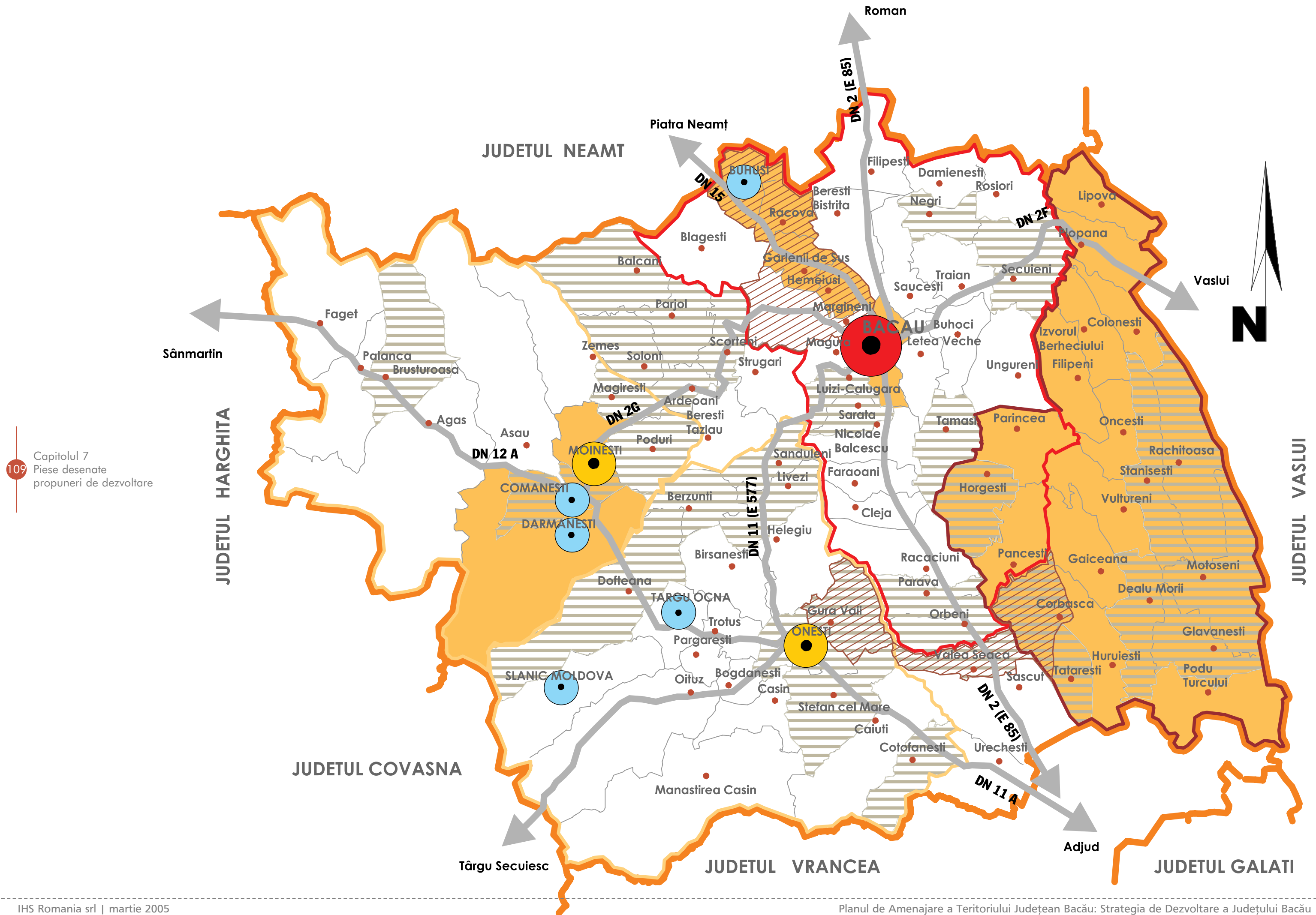

109 Capitolul 7
Piese desenate
propuneri de dezvoltare

PLANUL DE AMENAJARE A TERITORIULUI NATIONAL SECTIUNEA a II-a - APA

RESURSELE DE APA DULCE

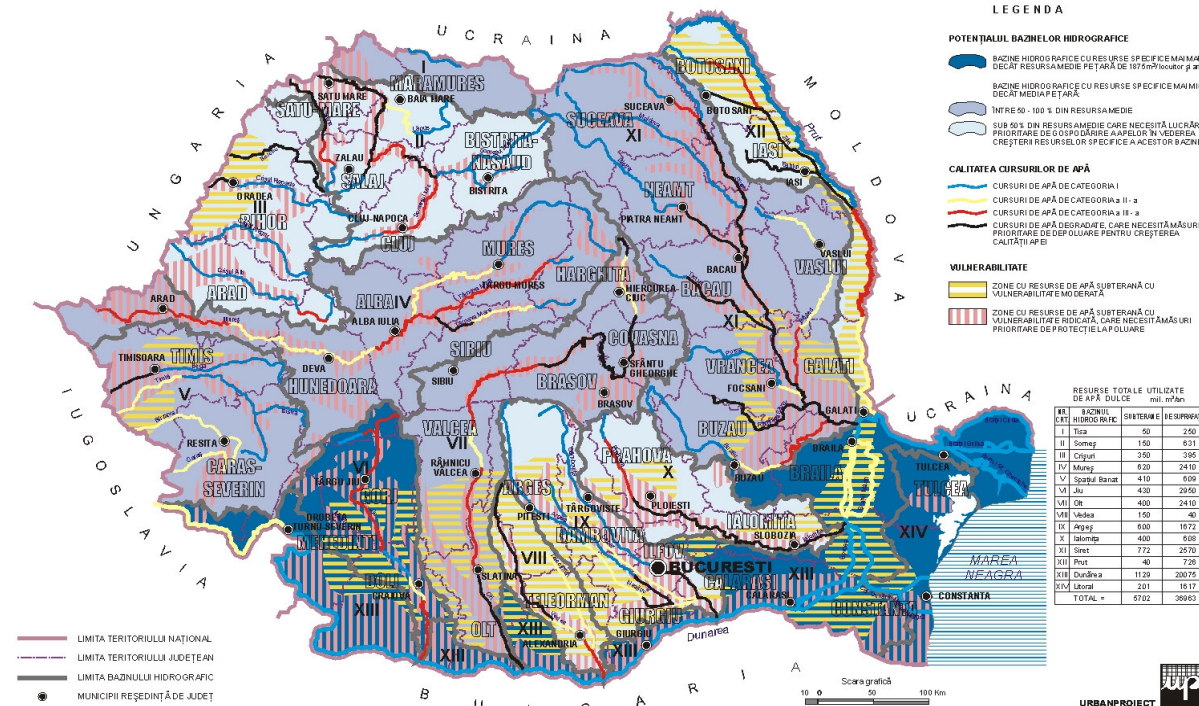

Planșa nr. 3. Infrastructurile tehnice ale teritoriului - propuneri

Notă generală:

Strategia de dezvoltare a județului Bacău propune programe cu caracter teritorial care vor îmbunătăți managementul resurselor de apă și infrastructura tehnică ale județului, programe care vor fi aprobate de consiliile locale în conformitate cu prevederile legilor 215/2000 privind administrația publică locală și 350/2001 privind urbanismul și amenajarea teritoriului.

Prezenta planșă este realizată în conformitate cu prevederile Planului de Amenajarea a Teritoriului Național căruia i se subordonează ierarhic și propune programe pe tip de serviciu public în conformitate cu conținutul cadru solicitat de beneficiar și extrase din lista fondurilor structurale organizate pe capitole de aderare a României la Uniunea Europeană.

Legendă

- Limita teritoriului administrativ al județului Bacău
- Limita teritoriului administrativ al municipiilor, orașelor și comunelor
- Municipiu reședință de județ
- Municipii
- Orașe
- Comune

GOSPODĂRIREA APELOR	Fonduri structurale		PATJ Bacău
	Domeniul 1: Sectorul productiv		
	13: Promovarea adaptării și dezvoltării zonelor rurale		
Măsuri pentru combaterea eroziunii solului	cod: 1301 cod: 1308	Îmbunătățiri funciare Gospodărirea resurselor de apă pentru agricultură	Program INFRA 1.2
Măsuri pentru sistemele de irigații / desecări	cod: 1301 cod: 1308	Îmbunătățiri funciare Gospodărirea resurselor de apă pentru agricultură	

ALIMENTAREA CU APĂ/ CANALIZARE	Fonduri structurale		PATJ Bacău
	Domeniul 3: Infrastructura de bază		
	34: Infrastructura de mediu inclusiv apa		
Măsuri pentru extinderea sistemului de alimentare cu apă și canalizare în mediul rural	cod 344 cod 345	apa potabilă-colectare, depozitare, tratare, distribuție canalizare și purificare	Program INFRA 3.1, 3.2

INFRASTRUCTURĂ DE TRANSPORT ȘI TELECOMUNICAȚII	Fonduri structurale		PATJ Bacău
	31: Infrastructura și transport		
Întreținerea și modernizarea drumurilor naționale	cod 313 cod 312	autostrăzi drumuri	
Reabilitarea drumurilor județene	cod 312	drumuri	Program INFRA 2.1.
Modernizarea Aeroportului Internațional Bacău	cod 314	aeropot	Program INFRA 2.4
Îmbunătățirea transportului pe calea ferată	cod: 311	cale ferată	Program INFRA 2.3
Dezvoltarea sistemului de transport public	cod 318	transport multi-modal	Program INFRA 2.2
	32: Infrastructura pentru telecomunicații și societatea informațională		
Dezvoltarea infrastructurii pentru telecomunicații și societatea informațională	cod 321	infrastructura de bază	Program

PLANUL DE AMENAJARE A TERITORIULUI NATIONAL SECTIUNEA a II-a - APA

APA PENTRU POPULATIE

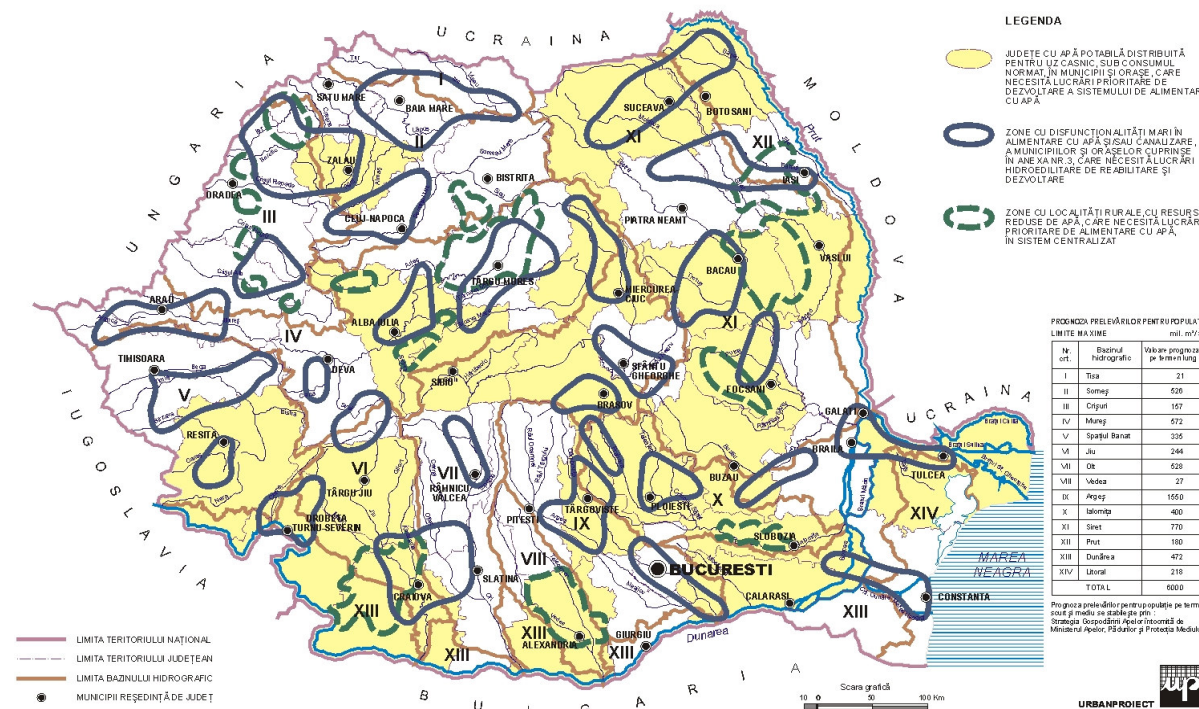

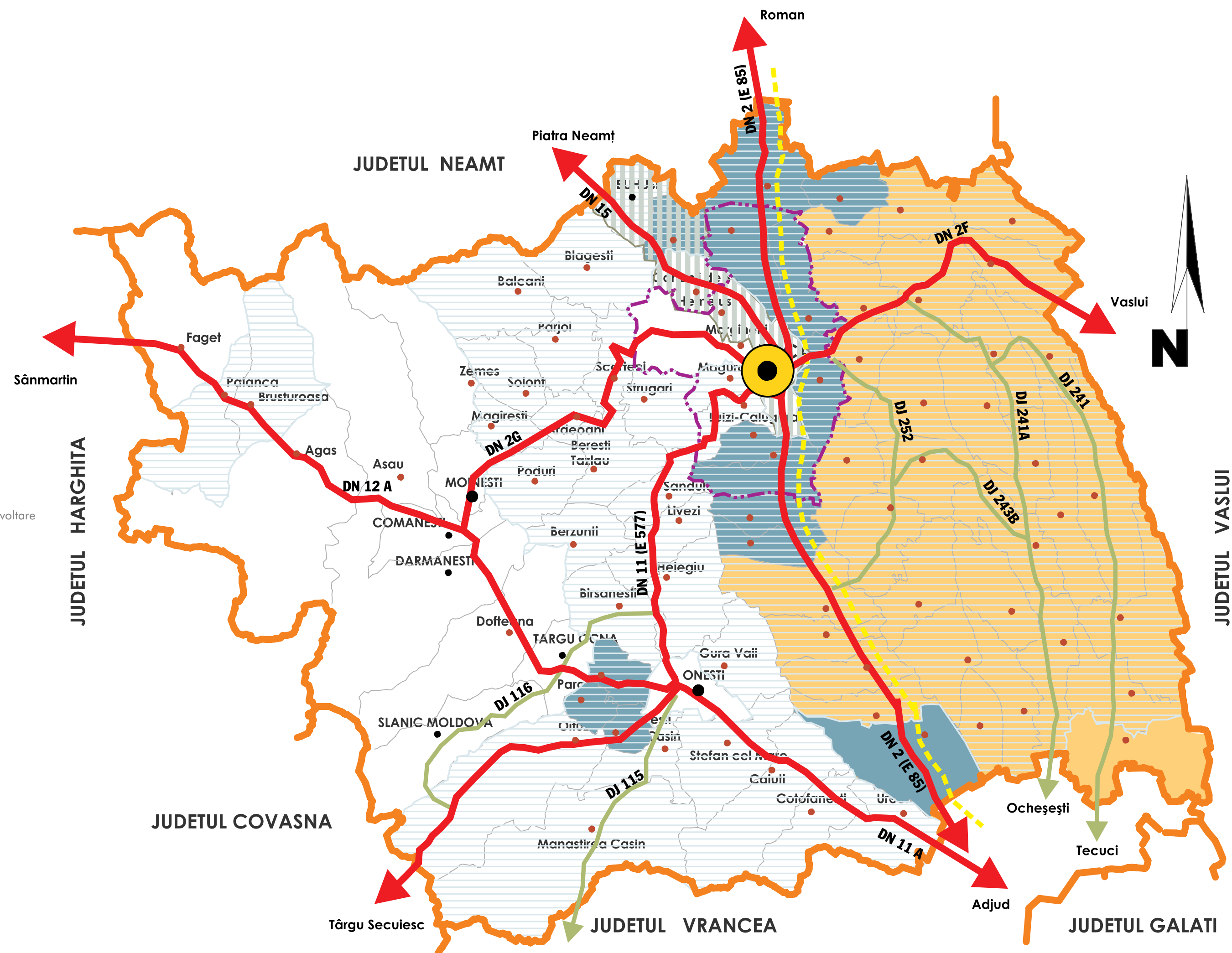

PLANUL DE AMENAJARE A TERITORIULUI NATIONAL SECTIUNEA a III-a - ZONE PROTEJATE

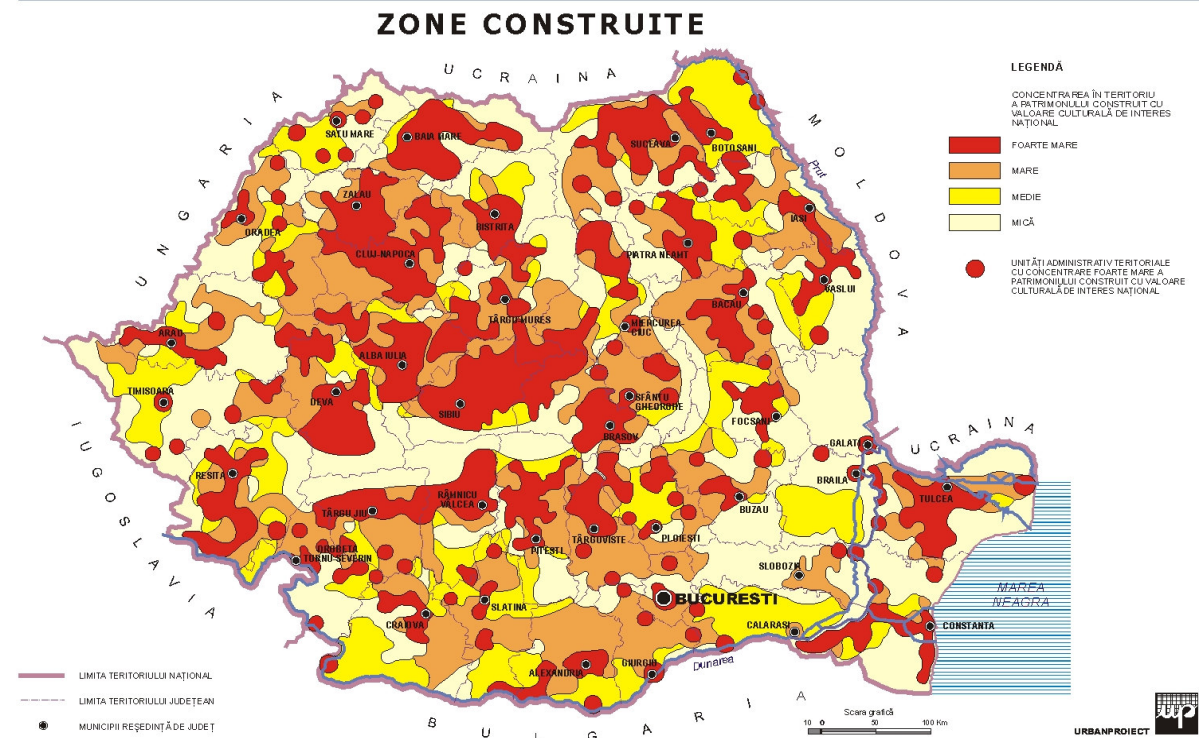

Planșa nr. 4. Structura activităților și zonificarea teritorială - propuneri

Notă generală:

Strategia de dezvoltare a județului Bacău propune programe cu caracter teritorial care vor îmbunătăți activitățile economice ale județului, programe care vor fi aprobate de consiliile locale în conformitate cu prevederile legilor 215/2000 privind administrația publică locală și 350/2001 privind urbanismul și amenajarea teritoriului.

Prezenta planșă este realizată în conformitate cu prevederile Planului de Amenajarea a Teritoriului Național cărui a se subordonează ierarhic și propune programe pe tip de serviciu public în conformitate cu conținutul cadru solicitat de beneficiar și extrase din lista fondurilor structurale organizate pe capitole de aderare a României la Uniunea Europeană.

Legendă

- Limita teritoriului administrativ al județului Bacău
- Limita teritoriului administrativ al municipiilor, orașelor și comunelor
- Municipiu reședință de județ
- Municipii
- Orașe
- Comune

DEZVOLTAREA ACTIVITĂȚILOR ECONOMICE	Fonduri structurale		PATJ Bacău
	Domeniul 1: Sectorul productiv		
	Măsuri pentru stimularea producției agricole	11: Agricultură	Programe AGR 1.5 – 1.20
		cod 111 cod 112 cod 113 cod: 114	
	Lucrări de reabilitare a fondului forestier	12: Silvicultură	Program AGR 1.22
		cod 121 cod 125	
	Lucrări de împădurire	cod 126	Împădurirea terenurilor neagricole
	Măsuri de dezvoltarea activităților agricole	13: Promovarea adaptării și dezvoltării zonelor rurale	Programe AGR 1.21
		cod: 1305 cod 1307 cod 1309	
	Măsuri de stimulare a turismului rural	14: Pescuitul	Programe AGR 1.21
		cod 1310 cod 1311	
	Măsuri de stimulare a activităților piscicole	15: Sprijinirea marilor afaceri	Programe ECONOMIE 1.1 – 1.5, 5.1, 5.2
		cod 141-144	
	Măsuri pentru dezvoltarea afacerilor	16: Sprijinirea sectorului IMM și meșteșugăresc	Programe ECONOMIE 2.1 – 2.3, 3.1, 3.2, 6.1
		cod 151-152 cod 153-155	
	Măsuri pentru dezvoltarea IMMurilor	17: Turism	Programe ECONOMIE 4.1 – 4.5
		cod 161-162 cod 163-164-165	
	Măsuri pentru dezvoltarea turismului	cod 171	Investiții fizice, centre de formare, cazare, servire, facilități
		cod 172 cod 173	Investiții de altă natură decât cele fizice, servicii turistice, activități sportive și culturale, de ocupare a timpului liber, tradiție Servicii de participare pentru sectorul turistic, comunicare, conferințe, târguri
MANAGEMENTUL PEISAJULUI	Fonduri structurale		PATJ Bacău
	Domeniul 3: Infrastructura de bază		
	Măsuri de reabilitare a zonelor urbane	35: Planificare și reabilitare	Programe MEDIU 5.1
		cod 351 cod 352	
	Măsuri de protecție a patrimoniului natural	Cod 353	Protejarea, îmbunătățirea și regenerarea mediului natural
		Cod 354	Mentținerea și restaurarea patrimoniului cultural

PLANUL DE AMENAJARE A TERITORIULUI NATIONAL SECTIUNEA a III-a - ZONE PROTEJATE

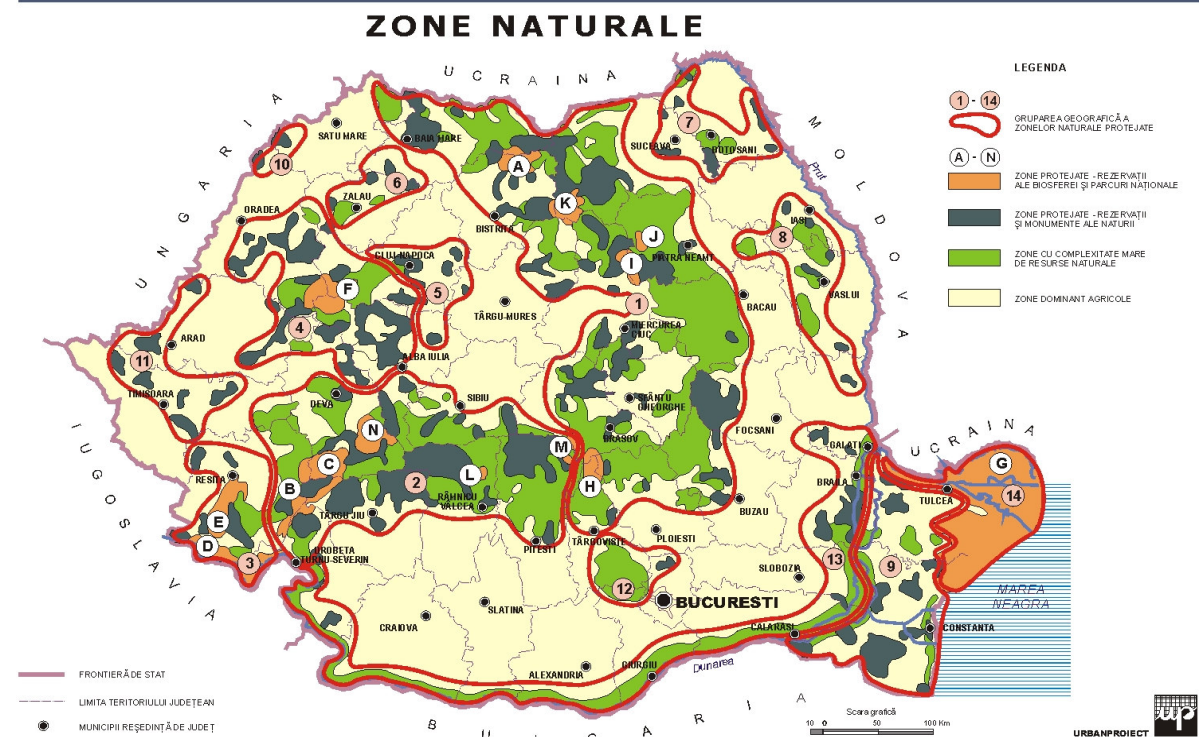

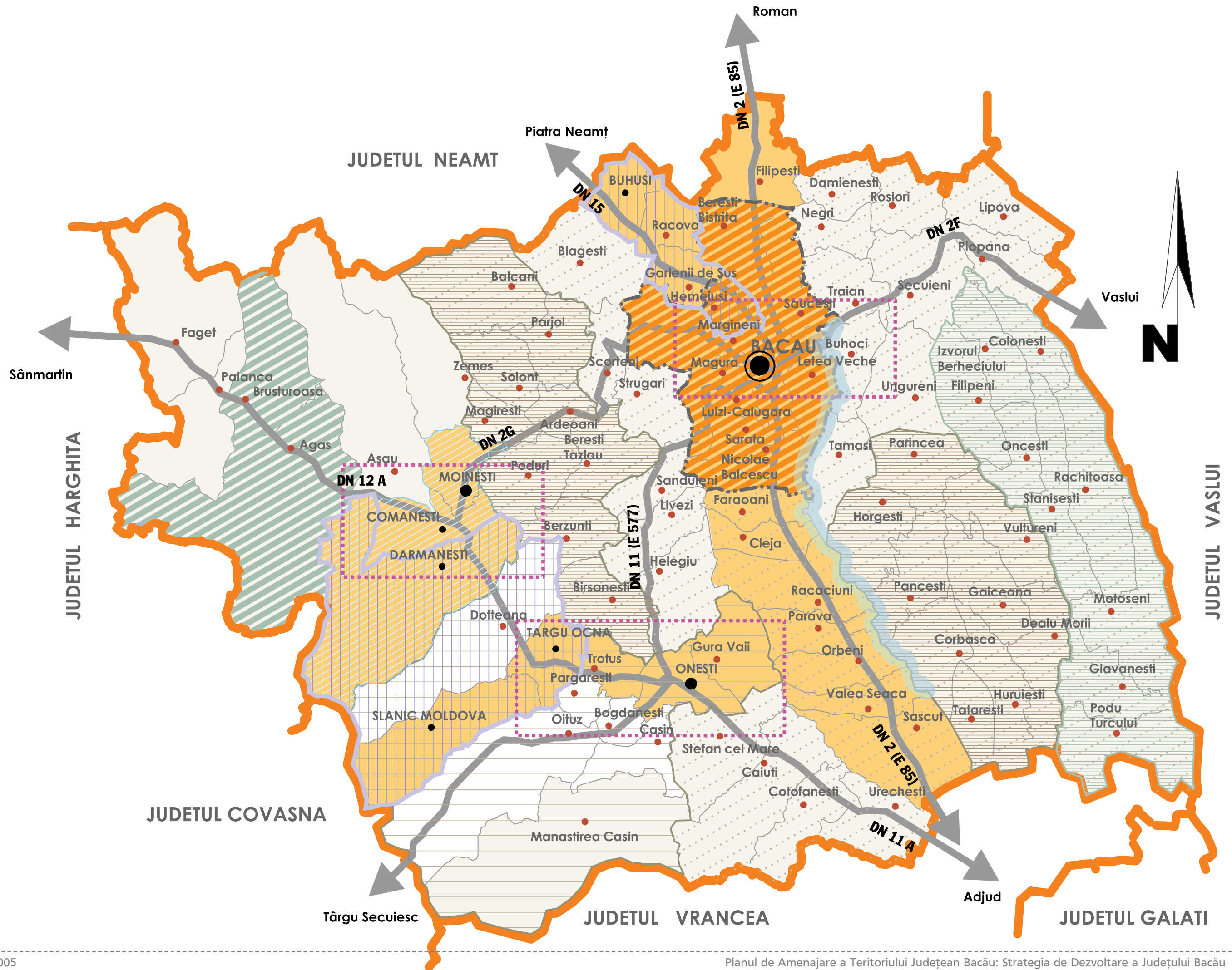

PLANUL DE AMENAJARE A TERITORIULUI NATIONAL SECTIUNEA I - CAI DE COMUNICATII

DEZVOLTAREA REZEI DE CAI RUTIERE

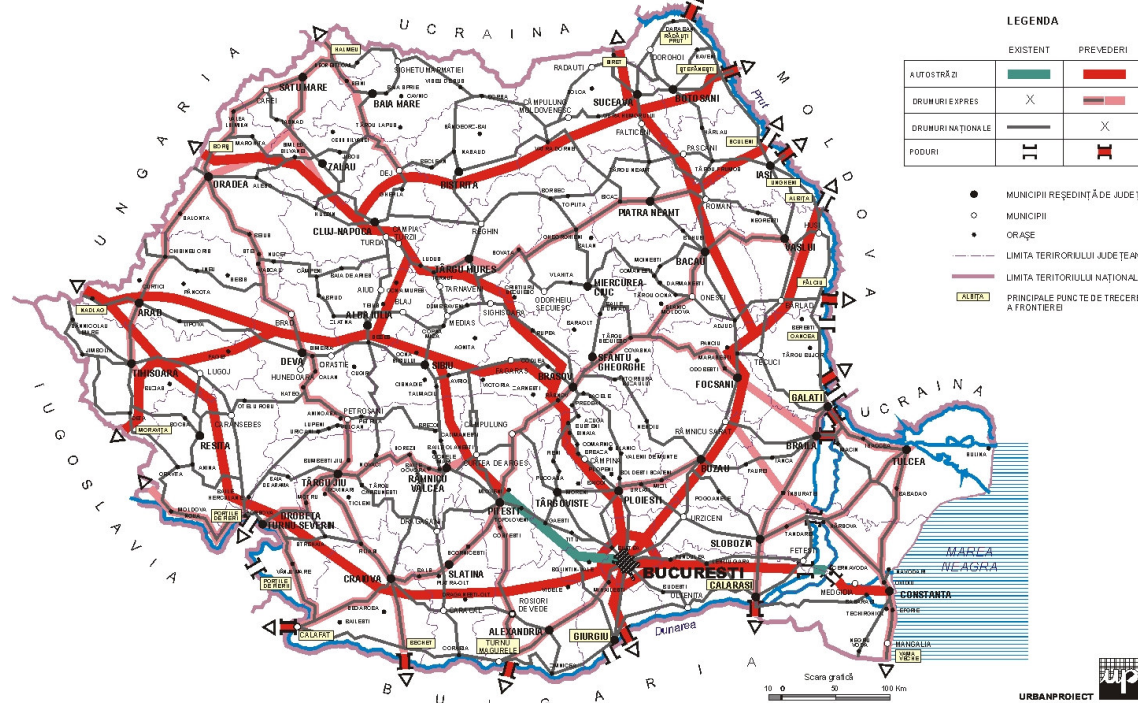

Planșa nr. 5 Context teritorial - propuneri

Notă generală:

Strategia de dezvoltare a județului Bacău propune programe cu caracter teritorial de echipare tehnică edilitară și programe care vor susține implementarea activităților economice sociale și de mediu ale județului în scopul creșterii coeziunii sociale și înlăturării diparităților existente. Aceste programe vor fi aprobate de consiliile locale în conformitate cu prevederile legilor 215/2000 privind administrația publică locală și 350/2001 privind urbanismul și amenajarea teritoriului.

Prezenta planșă este realizată în conformitate cu prevederile Planului de Amenajarea a Teritoriului Național căruia i se subordonează ierarhic și propune programe pe tip de cooperare teritorială în conformitate cu conținutul cadru solicitat de beneficiar.

Legendă

- Limita teritoriului administrativ al județului Bacău
- Limita teritoriului administrativ al municipiilor, orașelor și comunelor
- Municipiu reședință de județ
- Municipii
- Orașe
- Comune

PLANUL DE AMENAJARE A TERITORIULUI NATIONAL SECTIUNEA I - CAI DE COMUNICATII

DEZVOLTAREA REZEI DE CAI FERROVIARE

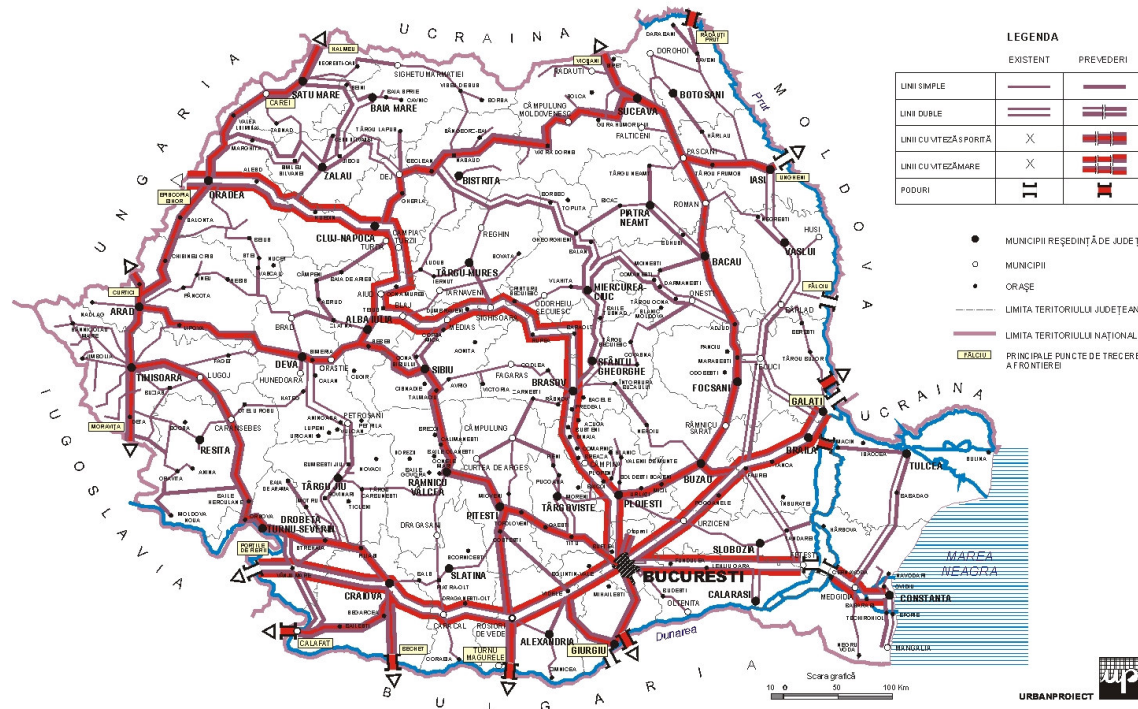

ZONE DE DEZVOLTARE	PATJ Bacău
 Coridor Adjud – Bacău – Roman DN 2 (E85)	
 Coridor Tg. Secuiesc – Onești – Bacău – Vaslui DN 11 (E577) și DN 2F	
 Operaționalizarea zonei periurbane Bacău (dezvoltare cu vocație de creștere a indicatorilor de locuire și a nivelului de echipare edilitară din zona rurală)	Program 1.1
 Cooperare teritorială interjudețeană: Coridor Adjud -Bacău-Piatra Neamț (dezvoltare cu vocație economică, producție/meșteșuguri și servicii)	Program 1.2
 Cooperare teritorială interjudețeană: Zona Onești - Tg. Ocna - Slănic Moldova - cu accesibilitate din zona Brașov (dezvoltare cu vocație economică -activități de turism și servicii aferente și de cooperare pe probleme de mediu și de protecție a patrimoniului construit)	Program 1.3
 Cooperare teritorială interjudețeană: Zona Podul Turcului - Adjud- Bârlad- Tecuci (dezvoltare cu vocație economică-servicii pentru agricultură)	Program 1.4
 Cooperare teritorială județeană : Coridorul Bacău - Buhuși (dezvoltare cu vocație economică - parcuri logistice și IT)	Program 1.5
 Cooperare teritorială județeană: Zona Comănești - Dărmănești- Moinești (dezvoltare cu vocație economică- dezvoltare producție și servicii petrochimice)	Program 1.6
 Cooperare teritorială județeană: Zona Podul Turcului - Izvorul Berheciului (dezvoltare cu vocație economică- agricultură și turism rural și de cooperare pe probleme de mediu și de protecție a patrimoniului rural)	Program 1.7

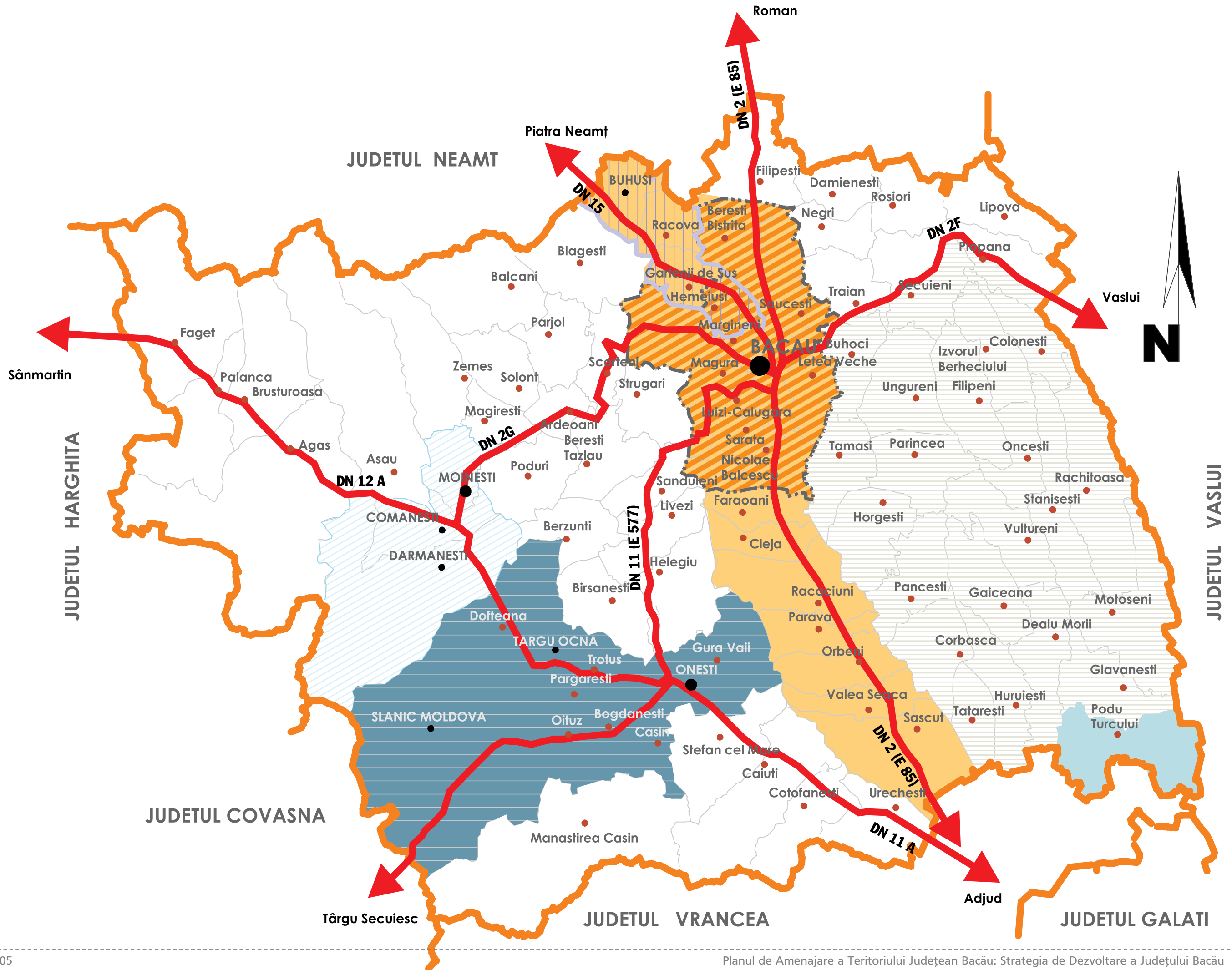

Terminologie și surse suplimentare de informație

INTRODUCERE

1. JUSTIFICAREA STRATEGIEI
2. OBIECTIVUL STRATEGIEI
3. METODOLOGIA ȘI STRUCTURA STRATEGIEI

I. AUDITUL FACTORILOR DEZVOLTĂRII

0. DATE GENERALE
1. INFRASTRUCTURĂ
2. ECONOMIE
3. ADMINISTRAȚIE PUBLICĂ
4. MEDIU COMUNITAR

II. VIZIUNE ȘI OBIECTIVE STRATEGICE

1. VIZIUNEA DE DEZVOLTARE
2. OBIECTIVE STRATEGICE

III. FORMULAREA POLITICILOR DE DEZVOLTARE

1. STRUCTURA TERITORIULUI
2. STRUCTURA SOCIO - DEMOGRAFICĂ
3. STRUCTURA ACTIVITĂȚILOR ECONOMICE
4. CONTEXTUL TERITORIAL REGIONAL/ NAȚIONAL

IV. IMPLEMENTARE

1. CONDIȚII DE IMPLEMENTARE A POLITICILOR SECTORIALE
2. PERFORMANȚELE DEZVOLTĂRII
3. CRITERII DE LUARE A DECIZIEI PENTRU INVESTITII

V. MONITORIZARE ȘI EVALUARE

1. MONITORIZAREA
2. EVALUAREA ȘI ANALIZA IMPACTULUI
3. CALENDARUL PROIECTELOR

VI. PIESE DESENATE - PROPUNERI DE DEZVOLTARE

- PLAȘA NR. 1: MEDIUL - PROPUNERI
- PLAȘA NR. 2: REȚEAUA DE LOCALITĂȚI - PROPUNERI
- PLAȘA NR. 3: INFRASTRUCTURILE TEHNICE ALE TERITORIULUI - PROPUNERI
- PLAȘA NR. 4: STRUCTURA ACTIVITĂȚILOR ȘI ZONIFICAREA TERITORIALĂ - PROPUNERI
- PLAȘA NR. 5: CONTEXT TERITORIAL - PROPUNERI

VII. TERMINOLOGIE ȘI SURSE SUPLIMENTARE DE INFORMAȚIE

TERMINOLOGIE ȘI SURSE SUPPLEMENTARE DE INFORMAȚIE

1. Glosar de termeni privind fondurile structurale și de coeziune
2. Glosar de termeni privind planificarea strategică
3. Cadrul legislativ care reglementează politica de coeziune și instrumentele structurale în România
4. Cadrul legislativ care reglementează politica de asociere și actele normative de lucru
5. Reglementări ale CE privind fondurile structurale 2000-2006
6. Convenții CE privind protecția peisajului
7. Site-uri internet
8. Bibliografie

1. Glosar de termeni privind fondurile structurale și de coeziune

Publicat de Ministerul Integrării Europene în cadrul Programului PHARE 2002 - Coeziune economică și socială

Acquis comunitar

Ansamblul reglementărilor și politicilor Uniunii Europene. Conține legislația Uniunii, formată din tratatele de bază (legislația primară) și documentele adoptate de instituțiile Uniunii (legislația secundară). Țările candidate trebuie să-și armonizeze legislația cu acquis-ul comunitar pentru a adera la Uniune. Derogările sunt permise numai în situații excepționale și sunt restrânse ca arie de aplicare.

Agenția pentru Dezvoltare Regională (ADR)

Organism neguvernamental, nonprofit, de utilitate publică, cu personalitate juridică, ce acționează în domeniul dezvoltării regionale. Statutul de organizare și funcționare al ADR este aprobat de Consiliul pentru Dezvoltare Regională. În România există 8 Agenții pentru Dezvoltare Regională. Ele elaborează strategia, planul și programele de dezvoltare regională, precum și planurile de gestionare a fondurilor (documente aprobate de CDR). Obiectivele ADR sunt: dezvoltarea, implementarea și monitorizarea Planurilor regionale, managementul fondurilor PHARE alocate regiunilor (și al "Fondurilor Structurale" după aderare), adminis-

trarea fondurilor alocate regiunilor de către Guvernul României, redresarea dezechilibrelor economice între regiuni, promovarea parteneriatelor locale, regionale și internaționale.

Agenția Națională pentru Dezvoltare Regională

Organ de specialitate al administrației publice centrale, cu personalitate juridică, în subordinea Guvernului, înființată prin legea 151/1998. Agenția se reorganizează prin HG Nr. 382 din 11 mai 2000. Atribuțiile sale sunt preluate de către Ministerul Dezvoltării și Prognozei, înființat prin HG 16 din 4 ianuarie 2001. Prin HG 734 din 3 iulie 2003 atribuțiile MDP în domeniul dezvoltării regionale sunt preluate de către Ministerul Integrării Europene.

Banca Centrală Europeană (BCE)

Instituție responsabilă de implementarea politicii monetare europene, definită de Sistemul European al Băncilor Centrale (SEBC). Organele de decizie ale Băncii Centrale Europene (Consiliul Director și Comitetul Executiv) conduc acest sistem care are ca sarcini gestionarea masei monetare, realizarea operațiunilor valutare, păstrarea și gestionarea rezervelor valutare oficiale ale statelor membre și promovarea bunei funcționări a sistemelor de plată. A fost inaugurată pe 30 iunie 1998 și este instituția succesoare Institutului Monetar European (IME).

Banca Europeană de Investiții (BEI)

Instituția financiară a Comunității, înființată prin Tratatul de la Roma. Sarcina ei este de a contribui la o dezvoltare echilibrată a Comunității, prin integrare economică și coeziune socială. Acționarii BEI sunt statele membre ale Uniunii Europene. Banca este administrată de un Consiliu de Guvernatori, format din miniștrii de finanțe ai celor 25 de state. Are personalitate juridică și este autonomă financiar.

Banca Europeană pentru Reconstrucție și Dezvoltare (BERD)

Bancă înființată în 1991, pentru sprijinirea procesului de tranziție la economia de piață și pentru promovarea inițiativelor de afaceri în țările Europei Centrale și de Sud, precum și în fostele state membre ale URSS care respectă principiile democrației, pluralismului politic și economiei de piață.

Coeziune economică și socială

Coeziunea Economică și Socială este un principiu care exprimă solidaritatea între Statele Membre și între diferitele regiuni ale Uniunii Europene. A devenit obiectiv al Uniunii, la fel ca Piața Internă, odată cu adoptarea, în 1986, a Actului Unic European (Prin Tratatul de la Maastricht, această politică a fost inclusă în Tratatul de constituire a Comunității Europene).

Principiul favorizează dezvoltarea echilibrată și durabilă, reducerea diferențelor structurale dintre regiuni și dintre țări și promovarea șanselor egale. În termeni practici, este realizat prin diverse instrumente financiare, în special Fondurile Structurale. În procesul de aderare, finanțarea pentru dezvoltarea regională este asigurată prin Programul Phare Coeziune Economică și Socială.

Comisia Europeană

Comisia Europeană este un organ cu atribuții de inițiativă, implementare, gestionare și control al politicilor comunitare. Este gardianul Tratatelor și expresia intereselor Comunității. Comisia este numită pentru un mandat de cinci ani, cu acordul statelor membre, după aprobare din partea Parlamentului European, în fața căruia răspunde. Membrii Comisiei sunt asistați de o administrație formată din direcții generale și departamente specializate, personalul acestora activând în principal în Bruxelles și Luxemburg.

Criterii de aderare (Criteriile de la Copenhaga)

Criteriile pe care orice țară candidată trebuie să le îndeplinească pentru a adera la Uniunea Europeană:

- politic: instituții stabile care garantează democrația, statul de drept, drepturile omului și respectul pentru minorități;
- economic: o economie de piață funcțională
- legislativ: adoptarea acquis-ului comunitar, adeziunea la obiectivele politice, economice și monetare ale Uniunii Europene.

Au fost adoptate în 1993, la Consiliul European de la Copenhaga, și confirmate în 1995 de Consiliul European de la Madrid, care a subliniat în plus importanța adaptării structurilor administrative ale statelor candidate în vederea creării condițiilor pentru o integrare armonioasă.

Dezvoltare durabilă

Concept care definește o formă de creștere economică prin care este asigurat un nivel corespunzător de bunăstare nu numai pe termen scurt sau mediu, ci și pe termen lung. Dezvoltarea este durabilă dacă răspunde necesităților curente ale societății, fără a pune în pericol perspectivele pentru generațiile viitoare.

Dezvoltare rurală

Concept ce stă la baza măsurilor de creștere a nivelului de dezvoltare economică și socială, de îmbunătățire a condițiilor de muncă și de trai și de promovare a principiului de egalitate a șanselor în mediul rural. Sunt vizate: reconversia profesională, creșterea numărului de locuri de muncă,

creșterea nivelului de siguranță și de calitate a produselor alimentare, modernizarea fermelor și asigurarea unor venituri adecvate și stabile pentru fermieri, rezolvarea problemelor ecologice.

Dezvoltarea resurselor umane

Concept care are ca obiectiv dezvoltarea abilităților forței de muncă, pentru a deveni mai adaptabilă la schimbările structurale, corespunzător nevoilor de abilități identificate pe piața forței de muncă. Se pune accent pe: dezvoltarea abilităților manageriale în afaceri și dezvoltare antreprenorială, pentru a încuraja creșterea economică viitoare; facilitarea accesului pe piața forței de muncă a celor aflați în căutarea unui loc de muncă, prin intensificarea măsurilor active de ocupare și dezvoltarea de noi abilități; promovarea oportunităților egale de angajare pentru grupurile vulnerabile (tinerii șomeri, șomerii de lungă durată, tinerii care părăsesc instituțiile de ocrotire, minorități).

Fondul de Coeziune

Instrument financiar al UE menit să consolideze coeziunea economică și socială între țările europene. Resursele acestui Fond sunt alocate în două sectoare: infrastructură de mediu și rețele de transport transeuropene.

Fondul european de dezvoltare regională (FEDER)

Instrument financiar al UE destinat reducerii dezechilibrelor între diferitele regiuni ale Uniunii. A fost creat în 1975, fiind cel mai important fond structural. FEDER acordă sprijin financiar zonelor defavorizate, fiind astfel un important instrument de corecție a dezechilibrelor regionale. Principiile alocării acestui fond sunt: concentrarea pe obiective și regiuni (pentru maximizarea efectelor), parteneriatul între Comisia Europeană, Statele Membre și autoritățile locale și regionale (pentru planificarea și punerea în practică a intervenției structurale), programarea intervenției și aditionalitatea contribuției comunitare (care nu trebuie să se substituie celei naționale).

Fondul Social Economic (FSE)

Creat în anul 1960, FSE este principalul instrument financiar al politicii sociale a Uniunii Europene. Prin intermediul său se acordă susținere financiară acțiunilor de formare și reconversie profesională, ca și celor vizând crearea de noi locuri de muncă. Aproape 75% din intervențiile acestui fond se fac pentru reducerea șomajului în rândul tinerilor, accentul fiind pus astăzi pe ameliorarea funcționării pieței forței de muncă, pe reinserția socială a șomerilor, promovarea egalității de șanse și adaptarea muncitorilor la mutațiile industriale și evoluția sistemului de producție.

Fondul național pentru dezvoltare regională (FNDR)

Fond constituit pentru finanțarea programelor de dezvoltare regională în România, care se alocă anual prin bugetul de stat. Poate fi alimentat și din alte surse de finanțare, interne sau internaționale, cum ar fi asistența financiară din partea Uniunii Europene, asistența financiară nerambursabilă din partea unor guverne, organizații internaționale, bănci internaționale, etc.

Fondul pentru dezvoltare regională (FDR)

Fond constituit în fiecare regiune pentru finanțarea programelor de dezvoltare regională. Este administrat de Agenția pentru Dezvoltare Regională și se constituie anual din: alocații de la Fondul Național pentru Dezvoltare Regională; contribuții de la bugetele locale și județene; surse financiare atrase din sectorul privat, de la bănci, investitori străini, Uniunea Europeană și alte organizații internaționale.

Fonduri Structurale

Fondurile structurale și Fondul de coeziune sunt instrumentele financiare ale politicii de coeziune economică și socială comunitară, prin care se sprijină reducerea decalajului dintre nivelurile de dezvoltare ale diferitelor regiuni din statele membre ale Uniunii Europene și promovarea, în acest mod, a coeziunii economice și sociale. În prezent, în Uniunea Europeană există patru fonduri structurale:

- Fondul Social European (FSE), a cărui înființare a fost prevăzută prin Tratatul de la Roma;
- Fondul European pentru Orientare și Garantare Agricolă (FEOGA), Secțiunea Orientare, creat în 1962 (împărțirea în secțiuni "orientare" și "garantare" datează din 1964, secțiunea "garantare", reprezentând instrumentul financiar al Politicii Agricole Comune);
- Fondul European de Dezvoltare Regională (FEDER), înființat în 1975;
- Instrumentul Financiar pentru Orientarea Pescuitului (IFOP), creat în 1993.

În perioada 1994 - 1999, finanțările din Fondurile Structurale au fost acordate, în condițiile respectării principiilor programării, concentrării, parteneriatului și aditionalității, pentru 7 obiective și 13 inițiative.

În scopul îmbunătățirii eficienței acțiunilor comunitare în perioada 2000-2006, Comisia a propus, în documentul intitulat "Agenda 2000", din iulie 1997, o reformă a politicii structurale. Această reformă a permis o mai bună concentrare a asistenței și simplificarea modului de operare a acesteia prin reducerea la 3 a numărului de obiective:

- dezvoltarea și ajustarea structurală a regiunilor rămase în urmă din punct de vedere al dezvoltării și al căror PIB pe cap de locuitor este sub

75% din media pe Uniunea Europeană (Obiectivul 1 primește 70% din Fondurile Structurale);

- reconversia economică și socială a zonelor cu dificultăți structurale (Obiectivul 2: acoperă zonele cu probleme din punct de vedere al diversificării economice, cum sunt zonele în care economia parcurge o etapă de schimbări profunde, zone rurale în declin, zone în criză dependente de pescuit și zone urbane în dificultate);
- dezvoltarea resurselor umane în alte regiuni decât cele eligibile pentru Obiectivul 1 (Obiectivul 3 constituie cadrul de referință pentru toate măsurile prevăzute de noul Titlu privind ocuparea forței de muncă din Tratatul de la Amsterdam și de Strategia Europeană de ocupare a forței de muncă).

Comisia Europeană se află într-un proces de reorganizare și restructurare a Fondurilor Structurale.

IFI (Instituții financiare internaționale)

Instituții/organizații internaționale care acordă finanțări nerambursabile, credite și/sau asistență tehnică pentru dezvoltarea economiei. Cele mai cunoscute instituții internaționale care derulează programe în România sunt BERD, BEI, Banca Mondială, FMI.

Impact

Efect (pozitiv sau negativ) al unui proiect sau activități asupra unei anumite stări de fapt (de exemplu, reducerea ratei șomajului într-o anumită regiune), asupra unei organizații (de exemplu, perfecționarea personalului în domeniul activităților de consiliere a cetățenilor) sau persoane fizice (de exemplu, creșterea gradului de informare privind drepturile cetățenești). În analiza impactului trebuie avute în vedere grupurile țintă ale proiectului, precum și alți beneficiari direcți și indirecti.

Indicatori de calitate

O exprimare calitativă referitoare la descrierea obiectivului sau impactului unui proiect, ce conține informații despre:

- Relevanță
- Acuratețe
- Încadrarea în termene
- Accesibilitate și claritate
- Comparabilitate
- Coerență
- Posibilități de realizare

Indicatori de cantitate

Expresie numerică cu ajutorul căreia se caracterizează anumite fenomene economice.

Indicatori de impact

Expresie numerică sau calitativă prin care se desemnează consecințele programului/proiectului, dincolo de efectele sale imediate asupra beneficiarilor direcți. Ei reflectă efecte pe termen lung care afectează societatea (în sens larg sau restrâns).

Indicatori de performanță

Denumiți și Indicatori Cheie de Performanță (KPI) sau Indicatori Cheie de Succes (KSI), reprezintă expresii cuantificabile utilizate la măsurarea progreselor înregistrate în îndeplinirea obiectivelor proiectului. Scopul lor este de a măsura eficacitatea (rezultate realizate/rezultate planificate), eficiența (rezultate/cost) și economia (costuri reale/costuri planificate) asociate programului/proiectului.

ISPA

Instrument de Politici Structurale pentru Pre-Aderare. Finanțează infrastructura mare de mediu și transport. Acest sprijin este direcționat în principal spre alinierea țărilor candidate la standardele comunitare în domeniul infrastructurii.

Înfrățire instituțională (twinning)

Instrument de asistență de preaderare pentru construcția instituțională, lansat în 1998. Are ca obiectiv sprijinirea țărilor candidate în dezvoltarea unor administrații moderne și eficiente, cu structurile, resursele umane și abilitățile manageriale necesare implementării aquis-ului comunitar la standarde similare cu cele ale Statelor Membre. Înfrățirea instituțională oferă cadrul de lucru al administrațiilor și organizațiilor semi-publice din țările candidate cu omologii lor din Statele Membre. În acest fel se dezvoltă și implementează un proiect care urmărește transpunerea, întărirea și implementarea unei anumite părți a aquis-ului comunitar.

NUTS II

Unități teritoriale cu o populație cuprinsă între 800.000 și un million de locuitori, definite astfel de către Eurostat, în Nomenclatorul Statistic al unităților teritoriale ale UE. El clasifică regiunile fiecărui Stat Membru al UE în zone administrative, în funcție de numărul de locuitori. Regiunile de nivel NUTS II reprezintă principalul nivel de analiză pentru politica de dezvoltare regională.

SAPARD (Sprijin pentru Măsuri de Pre-Aderare pentru Dezvoltare Agricolă și Rurală)

SAPARD este un instrument financiar (alături de Phare și Ispa) care are ca scop sprijinirea țărilor candidate în soluționarea problemelor legate de ajustarea structurală în sectorul agricol și zonele rurale, precum și în implementarea aquis-ului comunitar în ceea ce privește politica agricolă comună. SAPARD a intrat în vigoare la 1 ianuarie 2000, fiind programat până la data la care aderă la Uniunea Europeană țara candidată beneficiară. SAPARD finanțează proiecte mari de agricultură și dezvoltare rurală și are un buget anual de 520 milioane Euro, fiind în responsabilitatea Directoratului General pentru Agricultură din cadrul Comisiei Europene. Detalii despre măsurile de finanțare prin acest program există pe pagina www.sapard.ro

2. Glosar de termeni privind planificarea strategică

Patrimoniu tangibil:

- Cadrul natural realizat de secole ca rezultat al intervenției umane asupra mediului înconjurător
- Patrimoniu fix cu destinație agricolă, meșteșugărească sau industrială, case de odihnă sau clădiri publice care evidențiază activități specifice sau un stil de arhitectură
- Patrimoniu mobil care conține obiecte de uz casnic (mobiliu realizat în stilul locului) de uz religios și obiecte de uz festiv (ex. Embleme ale comunei sau ale unor meserii/bresle, etc)
- Produse, plante, fructe, legume, specii de animale, rezultate din adaptarea la condițiile locale și cultivate, procesate și gătit conform tradițiilor locale.

(sursa: European Rural Heritage, observation guide, CEMAT, 2003-4)

Patrimoniu intangibil (patrimoniu viu):

- Tehnici și aptitudini, care au dat posibilitatea amenajării cadrului natural, construirea de clădiri și mobilier și realizarea de produse locale;
- Dialecte locale, folclor local
- Moduri de organizare a vieții sociale

(sursa: European Rural Heritage, observation guide, CEMAT, 2003-4)

Peisaj:

Teritoriul ale cărui trăsături/caracteristici sunt rezultatul acțiunii și interacțiunii factorilor naturali și/sau umani.

(sursa: Convenția EC privind protecția peisajului, 2000)

Politica privind peisajul:

Expresia unor principii generale, strategii și ghiduri emise de o autoritate publică competentă care permit luarea de măsuri specifice în scopul protecției, managementului și planificării peisajului.

(sursa: Convenția EC privind protecția peisajului, 2000)

Managementul peisajului:

Ațiuni întreprinse din perspectiva dezvoltării durabile care să asigure întreținerea regulată a peisajului, astfel încât să ghideze și să armonizeze schimbări cauzate de procese sociale, economice și naturale.

(sursa: Convenția EC privind protecția peisajului, 2000)

Planificarea peisajului:

Ațiune anticipată în scopul consolidării, restaurării sau creării peisajului.

(sursa: Convenția EC privind protecția peisajului, 2000)

Obiectiv privind calitatea peisajului:

Formularea de către o autoritate publică competentă a aspirațiilor publice/publicului privind caracteristicile peisajului și ale vecinătăților acestuia.

(sursa: Convenția EC privind protecția peisajului, 2000)

Actori locali / regionali:

Persoane fizice și juridice (populație, întreprinderi, autorități) participanți în cadrul procesului de dezvoltare, la nivel local / regional.

(sursa: Materiale documentare INCD Urbanproiect, 2002).

Actori "publici":

Aleșii locali care dispun de puterea de a determina obiectivele, de a fixa cadrul juridic și de a opera alegeri de oportunități. Puterea se extinde și asupra facultății de a crea unelte de amenajare, de a folosi o parte din bugetul comunal pentru amenajare urbană, de a contracta sau garanta împrumuturi, de a participa cu Statul, Departamentul sau Regiunea la contracte de finanțare, de a solicita și beneficia de subvenții. Rezultă deci că puterea locală are mijloace financiare deloc neglijabile care pot fi uti-

lizate în dezvoltarea comunei.

(sursa: Ministerul Echipării, Transportului și turismului - Franța - Parteneriate - sinteza, Studiu de caz - Operațiunea Atlanpole Nantes - Articol, 1993 - Rp2.1).

Actori "privati":

Actorii "privati"- juridici se compun din :

Personal financiar reprezentând bănci (private sau publice), eventual grupe într-un pol bancar;

Investitori instituționali - societăți de asigurări;

Întreprinderi care investesc pentru a-și crea în acest fel o piață;

Societăți de amenajare private;

Camere de comerț și industrie;

Promotori și constructori.

Competențele fiecăruia sunt împărțite și se completează pentru reușita proiectului urban.

(sursa: Ministerul Echipării, Transportului și turismului - Franța - Parteneriate - sinteza, Studiu de caz - Operațiunea Atlanpole Nantes - Articol, 1993 - Rp2.1).

Managementul urban/rural:

Reprezintă procesul de dezvoltare, execuție, coordonare și evaluare a strategiilor integrate, în conformitate cu politicile urbane formulate, cu ajutorul actorilor urbani/rurali relevanți, reprezentând practic faza de implementare a deciziei în dezvoltarea urbană/rurală.

(sursa: IHS - Stabilirea sistemului de indicatori de analiză-diagnostic, 2002).

Marketing urban/rural:

La nivel urban/rural, reprezintă procesul de analiză a condițiilor pieței și se definește prin alinierea politicilor urbane/rurale la cererile factorilor existenți în economia locală și la speranțele factorilor potențiali, în scopul promovării economiei locale. În analiză sunt importanți: autoritatea locală, sectorul privat, comunitatea.

(sursa: IHS - Stabilirea sistemului de indicatori de analiză-diagnostic, 2002).

Marketing regional

Promovarea economică a regiunii prin rețele de cooperare teritorială și

comunicare instituțională, în scopul coordonării dezvoltării unităților teritoriale cu strategiile administrației publice centrale și locale și a valorificării oportunităților de cooperare pe coridoarele economice naționale și transnaționale.

(sursa: IHS - Integrare instituțională pentru dezvoltare, 2002)

Planificarea strategică și planificarea pe termen lung:

Sunt privite în multe situații ca fiind sinonime. Autorul arată că planificarea strategică are în vedere în special identificarea și rezolvarea problemelor unei organizații în timp ce planificarea pe termen lung se concentrează asupra obiectivelor specifice pe care le are în vedere în cadrul bugetelor și programelor.

(sursa: Benjamin Reif - Models in Urban and Regional Planning, 1973 - It.3).

Politicile urbane:

Reprezintă direcțiile de acțiune, formulate de Consiliul local pe baza programului electoral, privind modul de rezolvare a unor clase identificabile de probleme. Direcțiile de acțiune se realizează pe următoarele domenii: politica de terenuri, politica de locuințe, dezvoltarea economică, îmbunătățirea serviciilor publice, protecția mediului, revitalizarea urbană.

(sursa: IHS - Stabilirea sistemului de indicatori de analiză-diagnostic, 2002).

Concept strategic:

Reprezintă formularea succintă a strategiei de dezvoltare, a direcției în care poate evolua orașul, în conformitate cu tendințele sale de dezvoltare. Se vor lua în considerare aspecte legate de sectoarele cu rol determinant în economia locală, legăturile dintre economia locală și cea regională, potențialul existent și tendințele de expansiune, stabilitate sau declin.

(IHS - Stabilirea sistemului de indicatori de analiză - diagnostic, 2002).

Strategie de dezvoltare:

Direcționarea globală sau pe domenii de activitate, pe termen scurt, mediu și lung, a acțiunilor menite să determine dezvoltare urbană.

(Legea privind amenajarea teritoriului și urbanismul, nr.350/2001).

Rezultat al analizei economice și sociale a unei regiuni și al descrierii punctelor tari și a punctelor slabe ale acesteia, bazat pe:

- nevoia de asistență din partea Fondurilor Structurale;

- modul în care acțiunile planificate corespund cu prioritățile de asistență ale fondurilor;

- modul în care se completează politicile economice și sociale ale statului membru sau aplicant și, dacă este relevantă, politica sa regională.

(Note informative pentru Consiliile de Dezvoltare Regională / Programul Phare 1997)

Planul strategic:

Este produsul metodei de lucru în implementarea politicilor locale, metoda ce stabilește obiective de dezvoltare, priorități, evaluează șansele acestora de implementare (forțele exterioare ce sunt în favoarea lor sau împotriva), trasează acțiuni și asigură, în permanență, corelarea dezvoltării spațiale cu mecanismele de finanțare și cu cele instituționale. Scopul unui plan strategic constă în: a oferi o interpretare plauzibilă a viitorului, a sensului dezvoltării; a stabili nivele de cooperare între acțiunile întreprinse de sectorul public și cel privat; încurajarea inițiativelor care au suportul comunității și folosesc resurse locale; a sprijini un sistem de administrare inovativ și antreprenorial.

(sursa: IHS - Stabilirea sistemului de indicatori de analiză-diagnostic, 2002).

Planul de acțiune:

Este o componentă a planului strategic, ce ghidează implementarea proiectelor prin propunere de acțiuni, resurse, responsabili, eșalonare în timp.

(sursa: IHS - Stabilirea sistemului de indicatori de analiză-diagnostic, 2002).

3. Cadrul legislativ care reglementează politica de coeziune și instrumentele structurale în România:

- Hotărârea de Guvern nr. 497/2004
- Hotărârea de Guvern nr. 1179/2004
- Hotărârea de Guvern nr.1200/2004
- Hotărârea de Guvern nr. 1115/2004
- Legea nr. 315/2004
- Legea nr. 500/2002

- Legea nr. 108/2004
- Legea nr. 84/2003
- Legea nr. 672/2002
- Ordonanța Guvernului nr. 79/2003
- Ordonanța de Urgență a Guvernului nr. 63/1999
- Ordonanța Guvernului nr. 92/2003
- Hotărârea de Guvern nr. 68/2004

4. Cadrul legislativ care reglementează politica de asociere și actele normative de lucru:

- Legea nr. 2/1968
- Legea nr. 151/1998
- Legea nr. 213/1998
- Ordonanța Guvernului nr. 26/2000
- Legea nr. 215/2001
- Legea nr. 326/2001
- Legea nr. 350/2001
- Hotărârea de Guvern nr. 351/2001
- Ordonanța Guvernului nr. 16/2002
- Hotărârea de Guvern nr. 621/2002
- Ordonanța Guvernului nr. 71/2002
- Ordonanța de Urgență a Guvernului nr. 45/2003
- Legea nr. 3/2003

5. Reglementări ale CE privind fondurile structurale 2000-2006

- (EC) no. 1164/94
- (EC) no. 1264/99
- (EC) no. 1265/99
- (EC) no. 1386/2002

6. Convenții CE privind protecția peisajului

- Convenția privind conservarea patrimoniului natural, Berna 19.09.1979
- Convenția privind protecția patrimoniului arhitectural, Granada, 1985
- Convenția privind protecția patrimoniului arheologic, Valetta, 1992
- Convenția privind protejarea peisajului, Florența, 2000

7. Site-uri internet:

http://europa.eu.int/com/regional_policy/index_en.htm

<http://europa.eu.int/scadplus/leg/en.htm>

<http://www.infoeuropa.ro>

<http://www.mie.ro>

<http://www.finantare.ro>

<http://www.adrnordest.ro>

8. Bibliografie

Unité de l'Europe, solidarité des peuples, diversité de territoires, Commission Européenne, 2001

Guidelines for the design of a rural development profile and strategic framework, EC/DG Development-Rural development and food security, 2000

Agricultural sub/sector strategy paper, EC/DG Development-Rural development and food security, 2000

Livestock sub-sector strategy paper, EC/DG Development-Rural development and food security, 2000

Fisheries sub-sector strategy paper, EC/DG Development-Rural development and food security, 2000

Agricultural research for development, EC strategy document, EC/DG Development

Getting ready for the European Union, ICLEI International Training Centre, 2000;

The European Urban Charter, Local and Regional Authorities of Europe, 2002

European Rural Heritage, CEMAT, 2003/4

International manual of Planning Practice, International society of City and regional Planners, 1992

Grell J, Gappert G, (1993), The new civic infrastructure: Intersectoral Collaboration and Decision making process.

Kotler, P., Asplund, C., Rein, I., Haider, D. (1999), Marketing Places Europe, Financial Times, Prentice Hall, U.K

Ledebur L, Barnes W. R., (1993), All in it together: Cities, Suburbs and Local Economic Regions, Washington DC, League of Cities.

Peterson, Kingsley, Telgarsky, (1990) Multi-sectorial investment planning, UNCHS-Habitat

Stoica, M. (coord.), Berca M, Rojanschi V., Gheorghe M., Radu I. 2004, Capitalul natural-antropic al județului Bacău în perspectiva elaborării strategiei de dezvoltare durabilă, Editura ASE, Bucuresti